

# รายงานการประชุม

คณะกรรมการบริหารโรงพยาบาลโสธร



ครั้งที่ ๖/๒๕๖๖

วันที่ ๒๐ กรกฎาคม ๒๕๖๖

ณ ห้องประชุม ๒ ชั้น ๕

อาคารเฉลิมพระเกียรติ ๖ รอบ พระชนมพรรษา

รายงานการประชุมคณะกรรมการบริหารโรงพยาบาลโสธร

ครั้งที่ ๖/๒๕๖๖

วันที่ ๒๐ กรกฎาคม ๒๕๖๖ เวลา ๑๔.๐๐ น.

ณ ห้องประชุม ๒ ชั้น ๕ อาคารเฉลิมพระเกียรติ ๖ รอบ พระชนมพรรษา

รายชื่อผู้เข้าประชุม

๑. นพ.สุตชาย	เลอวานิชย์เจริญ	ผู้อำนวยการโรงพยาบาลโสธร
๒. นางมณีรัตน์	สันทัดคำ	รองผู้อำนวยการฝ่ายบริหาร
๓. นางเยาวลักษณ์	เมณฑกานูนวงษ์	รองผู้อำนวยการฝ่ายการพยาบาล
๔. นพ.วสันต์	กักริมวิรัตน์กุล	รองผู้อำนวยการฝ่ายปฐมภูมิ
๕. นพ.เกื้อกุล	พิทักษ์ราษฎร์	ประธานองค์กรแพทย์
๖. นพ.นิยม	ชีพเจริญรัตน์	ผู้ช่วยรอง พรส. (งาน HA)
๗. นางนิติกาญจน์	ยุถาวร	(แทน) ผู้ช่วยรองผู้อำนวยการฝ่าย พรส. (ด้าน HRD)
๘. นพ.อาทิตย์	เชยคำดี	หัวหน้ากลุ่มงานจิตเวช
๙. นายสุวรรณ	แก่นพุม	หัวหน้ากลุ่มงานพยาธิวิทยากายวิภาค
๑๐. พญ.กาญจนา	นนทรี	หัวหน้ากลุ่มงานสูติ-นรีเวชกรรม
๑๑. ทพญ.กิตติพร	สาสีมา	(แทน) หัวหน้ากลุ่มงานทันตกรรม
๑๒. นายพงศธร	ศิริพลศักดิ์	หัวหน้ากลุ่มงานเทคนิคการแพทย์และพยาธิวิทยาคลินิก
๑๓. น.ส.มลิวลัย	จิระวีโรจน์	หัวหน้ากลุ่มงานเภสัชกรรม
๑๔. นางพวงผกา	ศรีเจริญ	รก.หัวหน้ากลุ่มงานทรัพยากรบุคคล
๑๕. นางวิภาสรา	บรรลือ	หัวหน้ากลุ่มงานการพยาบาลผู้ป่วยอุบัติเหตุและฉุกเฉิน
๑๖. นางจันทรา	พระสว่าง	หัวหน้ากลุ่มงานการพยาบาลผู้ป่วยห้องผ่าตัด
๑๗. นางสมคิด	เผ่าผา	หัวหน้ากลุ่มงานการพยาบาลผู้ป่วยอายุรกรรม
๑๘. นางพัชรินทร์	บุญเดช	หัวหน้ากลุ่มงานการพยาบาลผู้ป่วยสูติ-นรีเวชกรรม
๑๙. นางกลอยใจ	แสนวงษ์	หัวหน้ากลุ่มงานการพยาบาลผู้ป่วยกุมารเวชกรรม
๒๐. นางสมหญิง	ศรีสรานุกุลวงษ์	หัวหน้ากลุ่มงาน IC
๒๑. นางนันทิยา	ทองมงคล	หัวหน้ากลุ่มงานประกันสุขภาพ
๒๒. นางอมรัตน์	สุนทรพุทธศาสน์	หัวหน้ากลุ่มงานพัฒนาทรัพยากรบุคคล
๒๓. นางสาวปานรดา	เขี้ยวสังข์	หัวหน้ากลุ่มงานพัฒนาคุณภาพบริการและมาตรฐาน
๒๔. นางกัญญาณี	สัตยารังสรรค์	หัวหน้ากลุ่มงานอาชีวอนามัย
๒๕. นายกิตติภูมิ	อุปรา	(แทน) หัวหน้ากลุ่มงานสารสนเทศทางการแพทย์
๒๖. นายสิทธิชัย	ทองป่อ	หัวหน้ากลุ่มงานยุทธศาสตร์และแผนงานโครงการ
๒๗. นางรุ่งรังษี	วงศ์อนันต์	หัวหน้ากลุ่มงานการพยาบาลชุมชน
๒๘. นางรุ่งรวี	ศรีจันทร์	หัวหน้ากลุ่มงานบริหารทั่วไป

รายชื่อผู้ไม่เข้าประชุม

๑. พญ.รุ่งฤดี	ตั้งวงศ์ไชย	รองผู้อำนวยการฝ่ายการแพทย์
๒. นพ.สุเมธี	สาสีมา	รองผู้อำนวยการฝ่าย พรส.
๓. พญ.ชมพูนุช	เนตรหาญ	รองผู้อำนวยการบริการด้านการแพทย์
๔. นพ.สุวัฒน์	รสจันทร์	ผู้ช่วยรองผู้อำนวยการฝ่าย พรส. (ด้าน IT)
๕. พญ.พัชรภรณ์	คลองแคล้ว	หัวหน้ากลุ่มงานนิติเวช
๖. พญ.สุภาภา	พันสาย	หัวหน้ากลุ่มงานอายุรกรรม

๗. พญ.พัชราภรณ์	คล้องแคล้ว
๘. นพ.วรพล	กรมขุนทด
๙. พญ.ธิดา	ยุคนัตวราพันธ์
๑๐. นพ.สันติ	ศิริรัตนพันธ์
๑๑. พญ.ชื่นกมล	ไชยเสนา
๑๒. นางสุภาพร	ทับแสง
๑๓. นางวิภาดา	เชื้อศุภโรบล
๑๔. นางปาริชาติ	สำราญบัว
๑๕. นางนันทิยา	ภูมิแสน
๑๖. นางสุภาพร	จันทร์สาม
๑๗. นางเดือนเพ็ญ	สิงห์พรหมสาร
๑๘. น.ส.เปี่ยมศรี	คำทวี
๑๙. น.ส.วรรณพร	ถาวรศิริภัทร
๒๐. นางสาวนิภาพร	ละครวงศ์
๒๑. นพ.ทรงพล	พงศ์พัฒนาโชติ
๒๒. นางกฤษณา	บุษปถุภษ์
๒๓. น.ส.อรณัน	สังฆะกาโร
๒๔. น.ส.จิราภรณ์	เศษไฮสง
๒๕. นางนาถฤดี	สุลีสถียร
๒๖. นางพนิดา	เวชกามา
๒๗. นายสมพร	จันทร์แก้ว

**รายชื่อผู้เข้าร่วมประชุม**

๑. นางชุลีพร	ทองบ่อ
๒. นางสาวนารี	คำศรี
๓. นางมณฑาทิพย์	ยังมี
๔. นางสุนิสา	ชื่นตา
๕. นางสาวเยาวลักษณ์	วงศ์คำขาว
๖. นางสาวสุภารัตน์	บุญสาร
๗. นางสาวชริญญา	เวชกามา
๘. นางกนกอร	ชล่วยเงิน
๙. นางสถาพร	มั่งทวีพงษ์
๑๐. นางเมตตา	วงศ์พันธ์
๑๑. นางขวัญใจ	จันทร์มาลา
๑๒. นางสาวมะลิณี	บุตรโท
๑๓. นางจตุพร	
๑๔. นางอรอุมา	นนตรี
๒๐. นายรังสรรค์	มาลาจำปี
๒๑. นางวชิราภรณ์	เสนาราชภูร์
๒๒. นางลำปาง	ลูกคำ
๒๓. นางสาวนารี	คำศรี

- หัวหน้ากลุ่มงานนิติเวช
- หัวหน้ากลุ่มงานโสต ศอ นาสิก
- หัวหน้ากลุ่มงานวิสัญญี
- หัวหน้ากลุ่มงานออร์โธปิดิกส์
- หัวหน้ากลุ่มงานเวชศาสตร์ฟื้นฟู
- หัวหน้ากลุ่มงานการเงิน
- หัวหน้ากลุ่มงานการพยาบาลผู้ป่วยหนัก
- หัวหน้ากลุ่มงานการพยาบาลห้องคลอด
- หัวหน้ากลุ่มงานการพยาบาลวิสัญญี
- หัวหน้ากลุ่มงานการพยาบาลจิตเวช
- หัวหน้ากลุ่มงานการพยาบาลผู้ป่วยออร์โธปิดิกส์
- หัวหน้ากลุ่มงานการพยาบาลโสต ศอ นาสิก จักษุ
- หัวหน้ากลุ่มงานการพยาบาลตรวจรักษาพิเศษ
- หัวหน้ากลุ่มงานวิจัยและพัฒนาการพยาบาล
- หัวหน้ากลุ่มงานกุมารเวชกรรม
- หัวหน้ากลุ่มงานโภชนศาสตร์
- หัวหน้ากลุ่มงานพัสดุ
- หัวหน้ากลุ่มงานบัญชี
- หัวหน้ากลุ่มงานผู้ป่วยนอก
- (แทน)หัวหน้ากลุ่มงานการแพทย์แผนไทยฯ
- หัวหน้ากลุ่มงานสุขศึกษา

- พยาบาลวิชาชีพชำนาญการ
- พยาบาลวิชาชีพชำนาญการ
- พยาบาลวิชาชีพชำนาญการ
- พยาบาลวิชาชีพชำนาญการ
- นักวิชาการสาธารณสุขชำนาญการ
- พยาบาลวิชาชีพชำนาญการ
- จพ.การเงินและบัญชีชำนาญงาน
- นักวิชาการเงินและบัญชี
- พยาบาลวิชาชีพชำนาญการ
- พยาบาลวิชาชีพชำนาญการพิเศษ
- นักวิเคราะห์นโยบายและแผน
- นักวิชาการสาธารณสุขชำนาญการ
- จพ.พัสดุปฏิบัติงาน
- จพ.พัสดุชำนาญงาน
- นวก.คอมพิวเตอร์
- นักกายภาพบำบัดชำนาญการ
- พยาบาลวิชาชีพชำนาญการ
- พยาบาลวิชาชีพชำนาญการพิเศษ

วาระก่อนการประชุม

๑. แนะนำสูติแพทย์คนใหม่ มาปฏิบัติงานที่โรงพยาบาลโสธร ได้แก่ พญ.นาถพดา อุตริ



๒. คณะพยาบาลศาสตร์ มหาวิทยาลัยราชภัฏร้อยเอ็ด มอบใบประกาศเกียรติคุณให้แก่โรงพยาบาลโสธร เพื่อแสดงว่าโรงพยาบาลโสธร เป็นแหล่งฝึกปฏิบัติงาน ระดับดีเด่น ประจำปีการศึกษา ๒๕๖๕



๓. ห้องปฏิบัติการทางการแพทย์ โรงพยาบาลโสธร ได้รับการรับรองเป็นห้องปฏิบัติการทางการแพทย์ที่มีระบบบริหารคุณภาพห้องปฏิบัติการตามมาตรฐานห้องปฏิบัติการทางการแพทย์ กระทรวงสาธารณสุข และข้อกำหนดและเงื่อนไขการรับรองระบบบริหารคุณภาพห้องปฏิบัติการทางการแพทย์ กระทรวงสาธารณสุข



๔. โรงพยาบาลโสธร ขอมอบใบประกาศเกียรติคุณความดีให้กับ นางจิมห์นิภา โนนสูง เจ้าหน้าที่ศูนย์ตรวจสุขภาพ ขอยกย่องในคุณความดีที่ได้เก็บสร้อยคอพร้อมพระสมเด็จห้าหมื่นทองคำให้เจ้าของ เมื่อวันที่ ๒๐ กรกฎาคม ๒๕๖๖



๕. รางวัลกลุ่มงานจิตเวช ชนะเลิศระดับเขต ๑๐ การประกวดงาน บริการสุขภาพ Service plan สาขา สุขภาพจิตและยาเสพติด ผลการพัฒนาระบบการดูแลผู้ป่วยวิกฤติสุขภาพจิตที่มีภาวะก้าวร้าว(SMI-V) จากการ ใช้สารเสพติด จากชุมชนสู่โรงพยาบาล แบบไร้รอยต่อ



เริ่มประชุม เวลา ๑๔.๐๐ น.

ระเบียบวาระที่ ๑ เรื่องประธานแจ้งให้ทราบ

๑.๑ เรื่องจากที่ประชุมคณะกรรมการจังหวัดยโสธร หัวหน้าส่วนราชการ และ  
นายอำเภอจังหวัดยโสธร

๑. การจัดกิจกรรมเฉลิมพระเกียรติพระบาทสมเด็จพระเจ้าอยู่หัว เนื่องในโอกาส  
วันเฉลิมพระชนมพรรษา วันที่ ๒๘ กรกฎาคม ๒๕๖๖ และของทุกปี โดยจัดกิจกรรมเฉลิมพระเกียรติฯ ตลอด  
เดือนกรกฎาคม ตามความเหมาะสม ดังนี้

๑.๑ จัดตั้งโต๊ะหมู่ประดิษฐานพระบรมฉายาลักษณ์ พร้อมเครื่องราชสักการะ  
บริเวณด้านหน้าอาคารสำนักงานระดับธงชาติไทยคู่กับธงพระปรมาภิไธย ว.ป.ร. พร้อมประดับผ้าระบาย  
สีเหลืองร่วมกับผ้าระบายสีขาว ตามอาคาร สถานที่ระหว่างวันที่ ๑ - ๓๑ กรกฎาคม ๒๕๖๖ และของทุกปี  
พร้อมประดับไฟบริเวณถนนสายสำคัญให้สวยงามตามความเหมาะสม สำหรับเทศบาลเมืองยโสธร ให้ประดับ  
ไฟบริเวณถนนแจ้งสนิท ระยะทางระหว่างสี่แยกโรงพยาบาลยโสธร - สี่แยกวิทยาลัยเทคนิคยโสธร

๑.๒ เชิญชวนบริษัท ห้างร้าน และประชาชนในจังหวัดประดับพระบรมฉายา  
ลักษณ์ พระบาทสมเด็จพระเจ้าอยู่หัว บริเวณด้านหน้าอาคารสำนักงานและที่พักอาศัย ระดับธงชาติไทยคู่กับ  
ธงพระปรมาภิไธย ว.ป.ร. พร้อมประดับผ้าระบายสีเหลืองร่วมกับผ้าระบายสีขาว ตามอาคารสถานที่ระหว่าง  
วันที่ ๑ - ๓๑ กรกฎาคม ๒๕๖๖ และของทุกปี รวมทั้งประดับไฟบริเวณอาคารสำนักงานและที่พักอาศัยให้  
สวยงาม ในระยะเวลาตามความเหมาะสม

๒. ขอขอบคุณนายอำเภอป่าติ้ว ตำรวจภูธรจังหวัดยโสธร และส่วนราชการทุกภาค  
ส่วน ที่เข้าร่วมพิธีฯ ที่พระบาทสมเด็จพระเจ้าอยู่หัวทรงพระกรุณาโปรดพระราชทานพระบรมราชานุเคราะห์  
ในการศพ พระภิกษุแสงญาณวโร ระหว่างวันที่ ๒๐ - ๒๖ มิถุนายน ๒๕๖๖ ณ ที่พักสงฆ์ป่าดงสว่างธรรม  
ตำบลโคกนาโก อำเภอป่าติ้ว จังหวัดยโสธร ให้ผ่านพ้นไปได้ด้วยดี

๓. จังหวัดยโสธร กำหนดจัดสร้างพระสุก รุ่นที่ ๑ ขอให้ทุกหน่วยงานช่วยกัน  
ประชาสัมพันธ์การเข้าบูชาพระสุก รุ่น ๑  
ที่ประชุม รับทราบ

๑.๒ เรื่องจากการประชุม กวป.

- สรุปการประชุมคณะกรรมการวางแผนและประเมินผล (กวป.)  
ครั้งที่ ๖/๒๕๖๖ วันอังคารที่ ๔ กรกฎาคม ๒๕๖๖

๑. มีนโยบายให้ติดโซล่าเซลล์เพิ่มขึ้น จากเดิมให้ติดทุกโรงพยาบาล ต่อมาให้ติดเพิ่มทั้ง สสอ.และ สสจ. รวม  
เป้าหมาย จ ยโสธร ต้องติด ๙+๙+๑=๑๙ ข้อมูล ๒๘ มิ.ย. ๒๕๖๖ พบว่ายังไม่ดำเนินการ ๑๐ แห่ง อยู่  
ระหว่างดำเนินการ ๘ แห่ง ติดตั้งแล้วเสร็จ ๑ แห่ง ทั้งนี้ ขอให้โรงพยาบาลทุกแห่งสนับสนุนงบประมาณต่าง  
หน่วยบริการให้ สสอ.ทุกแห่ง เพื่อสมทบเป็นค่าติดตั้งโซล่าเซลล์ดังกล่าว(งบฯติดตั้งทั้งหมด ๓๐๐,๐๐๐ บาท  
ส่วนงบ ๑๕๐,๐๐๐ บาท ที่เหลือใช้งบประมาณจากกระทรวงสาธารณสุข ผ่านงานประกันสุขภาพ สสจ.  
ดำเนินการโอนงบให้) ขอให้รายงานความก้าวหน้าการติดโซล่าเซลล์ทุก ๒ สัปดาห์ ทั้งนี้ จะติดตามทุกจังหวัด



๔. ผลการตรวจคัดกรองมะเร็งปากมดลูกด้วยวิธี HPV DNA Test ผลงานภาพรวมจังหวัดยโสธร คัดกรองได้ ๒๒.๑๒ % เป้าหมาย ๑๗,๙๐๙ ราย คัดกรองได้ ๓,๙๖๑ ราย (สสจ.ยส จ่ายวัสดุ ๔,๗๕๐ ราย )  
โรงพยาบาลยโสธร จะจัดซื้อจัดจ้างได้ประมาณ ๔,๐๐๐ Test ภายในเดือน กรกฎาคม ๒๕๖๖ ซึ่งไม่พอ  
ที่ประชุมหารือว่า จะทำอย่างไรต่อไป

## ข้อสังเกต

๑. จำนวน HPV DNA TEST ที่จะใช้ในเดือน กรกฎาคม ๒๕๖๖ ไม่เพียงพอกับการคัดกรอง ข้อเสนอ เร่งรัดการจัดซื้อ
๒. กรณีผลตรวจ ผิดปกติ (Positive Type 16, 18) ให้โรงพยาบาลส่งต่อมารพ.ยโสธร เพื่อทำการตรวจ Colposcopy  
หมายเหตุ ส่วนใหญ่ ผู้ป่วยที่ Positive Type 16, 18 ส่วนใหญ่จะมาตรวจที่ รพ.ยส.เอง ไม่รอการส่งตัว
๓. เร่งรัดการคัดกรองในห้วงเดือนกรกฎาคม 2566 (13,948 case)

### ผลการตรวจคัดกรองมะเร็งปากมดลูกด้วยวิธี HPV DNA Test จังหวัดยโสธร

อำเภอ	เบิก วัสดุ	เป้าหมาย	ผลงาน	ร้อยละ	ผลการตรวจ			ผลการตรวจ LBC ใน non 16,18		
					ปกติ	ผิดปกติ		ส่งตรวจ แล้ว(ราย)	ปกติ (ราย)	ผิดปกติ (ราย)
						16/18	Non 16/18			
เมือง	1,350	4,274	1,181	27.63	729	13	53	54	25	23
ทรายมูล	400	1,022	179	17.51	155	5	1	1	1	1
กุดชุม	400	2,276	275	12.08	129	0	2	2	0	0
คำเขื่อนแก้ว	400	2,222	522	23.49	263	8	11	11	0	0
ป่าดัว	300	1,193	385	32.27	257	10	14	14	0	0
มหาชนะชัย	600	1,840	410	22.28	271	3	30	15	13	2
ค้อวัง	600	842	408	48.46	360	10	18	18	5	5
เลิงนกทา	400	3,205	230	7.18	121	5	5	0	0	0
ไทยเจริญ	300	1,035	371	35.85	344	6	20	0	0	0
รวม	4,750	17,909	3,961	22.12	2,629	60	154	115	44	31

ข้อมูลจาก HPV Screen 3 กค.66

ตรวจยืนยันผลด้วย Colposcopy 77 case

๕. รายงานยอดผู้สมัคร โครงการแสงนำใจไทยทั้งชาติ เดิน วิ่ง ปั่น ป้องกันอัมพาต ครั้งที่ ๙ เฉลิมพระเกียรติ  
จังหวัดยโสธร เปิดรับสมัคร ๑๐ พ.ค. - ๓๑ ก.ค. ๒๕๖๖ ค่าสมัคร ราคา ๓๖๐ บาท/ท่าน (ไม่รวมค่าจัดส่ง  
และค่าธรรมเนียมชำระผ่านธนาคาร) หรือ สมัครได้ที่ สสจ./รพ. ทุกแห่ง ไม่มีค่านำส่ง มี ๒ ประเภท คือ เดิน  
๕ กม. และวิ่ง ๑๐ กม. ข้อมูลปัจจุบันเป้าหมายยังน้อย ขอความร่วมมือ รพ. สสจ.ทุกแห่ง ประสานนายอำเภอ/  
กลุ่มเป้าหมาย ภายใน ๓๑ กรกฎาคม ๒๕๖๖ เพื่อเร่งรัดให้ได้ยอดตามแผนที่วางไว้ และฝากประชาสัมพันธ์  
ทุกสื่อ ทุกช่องทาง ทั้งนี้ขอให้รายงานการติดตามยอดตามเป้าหมายทางไลน์ ทุกวันจันทร์ พุธ ศุกร์



๖. เรื่องกฎหมายเกี่ยวกับกัญชาที่ควรทราบ

- กฎหมายที่เกี่ยวข้อง

พ.ร.บ. พืชกระท่อม พ.ศ. ๒๕๖๕, พ.ร.บ. ยา พ.ศ. ๒๕๔๑, พ.ร.บ. ให้ใช้ประมวลยาเสพติด พ.ศ. ๒๕๖๔

- มาตรา ๔ ใบกระท่อมหมายความว่า ใบของพืชกระท่อมรวมถึงน้ำต้มใบของพืชกระท่อมและสารสกัดที่ได้จากใบของพืชกระท่อม ดังนั้น น้ำกระท่อมขายได้ไม่ผิดกฎหมาย

- มาตรา ๒๔ ห้ามผู้ใดขายใบกระท่อมหรืออาหารตามกฎหมายว่าด้วยอาหารที่มีใบกระท่อมเป็นวัตถุดิบหรือส่วนประกอบแก่บุคคล ดังนี้ อายุต่ำกว่า ๑๘ ปี, สตรีมีครรภ์, สตรีให้นมบุตร, บุคคลอื่นตามที่ รมต. ยุติธรรม และรมต.กระทรวงสาธารณสุข ร่วมกันประกาศกำหนด

- มาตรา ๒๕ ห้ามผู้ใดขายใบกระท่อมในสถานที่ โดยวิธีการหรือในลักษณะอย่างใดอย่างหนึ่ง ดังต่อไปนี้ สถานศึกษา, หอพัก, สวนสาธารณะ, สวนสัตว์, สวนสนุก, ขายโดยใช้เครื่องขาย, ขายในสถานที่ที่ รมต. ยุติธรรม และรมต.สาธารณสุขร่วมกันประกาศกำหนด

- มาตรา ๒๖ ห้ามโฆษณาหรือทำการสื่อสารการตลาดใบกระท่อม

- มาตรา ๑๐ ผู้ประสงค์นำเข้าหรือส่งออกใบกระท่อม. ต้องได้รับใบอนุญาตจากผู้อนุญาตซึ่ง หมายถึง เลขาธิการกรมการป้องกันและปราบปรามยาเสพติด หรือผู้ที่ได้รับมอบหมาย

- ประกาศกระทรวงสาธารณสุขเรื่องแต่งตั้งพนักงานเจ้าหน้าที่เพื่อปฏิบัติการตามพระราชบัญญัติยา พ.ศ. ๒๕๑๐, พ.ศ. ๒๕๖๑ ข้อ ๕ ที่เกี่ยวข้องกับโรงพยาบาลไอสร. มีผู้อำนวยการโรงพยาบาล เกษัชกร ที่ได้รับมอบหมายจากหัวหน้าหน่วยงาน

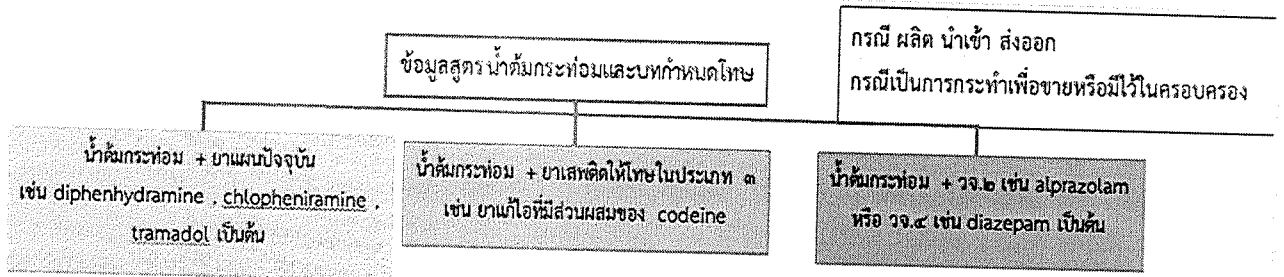

พระราชบัญญัติ	ข้อหา	โทษ	พระราชบัญญัติ	ข้อหา	โทษ	พระราชบัญญัติ	ข้อหา	โทษ
ยา พ.ศ. ๒๕๖๖	ผลิต หรือนำ หรือ ส่งเข้ามาใน ราชอาณาจักรซึ่ง ยาแผนปัจจุบันโดย ไม่ได้รับอนุญาต (ม.๑๖)	จำคุกไม่เกิน ห้าปีและปรับ ไม่เกินหนึ่ง หมื่นบาท (ม.๑๐๖)	พระราชบัญญัติ ให้ใช้ประมวล กฎหมายยาเสพติด พ.ศ. ๒๕๖๔	มาตรา ๔๒ ห้าม ผู้ใดผลิต นำเข้า ส่งออก หรือ จำหน่ายซึ่งยา เสพติดให้โทษใน ประเภท ๓ เว้นแต่ เป็นกรณีที่ได้รับ อนุญาตตามมาตรา ๓๕ (๒)	มาตรา ๑๔๗ ผู้ใดผลิต นำเข้า ส่งออก หรือ จำหน่ายซึ่งยา เสพติดให้โทษ ในประเภท ๓ อันเป็นการฝ่า ฝืนมาตรา ๔๒ ต้องระวางโทษ จำคุกไม่เกิน สามปี และ ปรับไม่เกินสาม แสนบาท	พระราชบัญญัติ ให้ใช้ประมวล กฎหมายยาเสพติด พ.ศ. ๒๕๖๔	มาตรา ๑๔ ห้ามผู้ใดผลิต นำเข้า ส่งออก จำหน่าย มิใช่ใบ ครอบครอง หรือนำผ่าน ซึ่งวัตถุออกฤทธิ์ เว้นแต่เป็นกรณี ที่ได้รับอนุญาต ตามมาตรา ๑๔ (๕)	มาตรา ๑๔๕ ผู้ใดผลิต นำเข้า ส่งออก จำหน่าย หรือมิใช่ในครอบครองซึ่ง วัตถุออกฤทธิ์ อันเป็นการฝ่าฝืนมาตรา ๑๔ ต้องระวางโทษตามบท กำหนดไว้ ดังต่อไปนี้ (๑) วัตถุออกฤทธิ์ใน ประเภท ๑ ต้องระวางโทษ จำคุกไม่เกินห้าปี และปรับ ไม่เกินหนึ่งล้านบาท (๒) วัตถุออกฤทธิ์ใน ประเภท ๒ ต้องระวางโทษ จำคุกไม่เกินเจ็ดปี และปรับ ไม่เกินเจ็ดแสนบาท (๓) วัตถุออกฤทธิ์ใน ประเภท ๓ หรือประเภท ๔ ต้องระวางโทษจำคุกไม่เกิน ห้าปี และปรับ ไม่เกินห้าแสนบาท

- การสั่งใช้ยาสมุนไพร กรณีที่จะได้ค่าชดเชยเป็นค่ายาสมุนไพรเหมือนทุกปีที่ผ่านมาคือ รพ.แห่งละ ๑ แอส และ รพ สต /PCU แห่งละ ๒ หมี่นนั้ KPI ปี ๒๕๖๖นี้ ต้องมีการสั่งใช้ยาเพิ่มจากปีที่แล้ว ร้อยละ ๒ (ใช้ข้อมูล HDC เทียบข้อมูลกับผู้มารับบริการผู้ป่วยนอกทั้งหมด) ซึ่งในที่ประชุมเสนอว่าไม่เป็นธรรมและจะมีการปรับเปลี่ยน KPI ใหม่ในปี๖๗

๗. แผนออกหน่วยแพทย์ พอ.สว

๗.๑ วันที่ ๔ กรกฎาคม ๒๕๖๖ ณ บ้านโนนยาง หมู่ ๓,๑๑,๑๗ ตำบลกำแมต อำเภอกุดชุม จังหวัดยโสธร ร่วมกับ จังหวัดเคลื่อนที่ และจัดกิจกรรมเทิดพระเกียรติเนื่องในวันคล้ายวันประสูติ “สมเด็จพระเจ้าน้องนางเธอสมเด็จพะเจ้าน้องนางเธอ เจ้าฟ้าจุฬาภรณวลัยลักษณ์ อัครราชกุมารี กรมพระศรีสวางควัฒน วรขัตติยราชนารี

๗.๒ วันที่ ๑๘ กรกฎาคม ๒๕๖๖ ณ บ้านกุดกุง หมู่ ๖ ตำบลกุดกุง อำเภอคำเขื่อนแก้ว จังหวัดยโสธร ร่วมกับ จังหวัดเคลื่อนที่ และจัดกิจกรรมเทิดพระเกียรติ เนื่องในวันคล้ายวันสวรรคต “สมเด็จพระศรีนครินทราบรมราชชนนี

๘. แผนการออกมารับบริจาคโลหิต ประจำเดือน กรกฎาคม ๒๕๖๖

- วันที่ ๕ กรกฎาคม ๒๕๖๖ อำเภอมหาชนะชัย
- วันที่ ๑๒ กรกฎาคม ๒๕๖๖ อำเภอเลิงนกทา
- วันที่ ๑๙ กรกฎาคม ๒๕๖๖ ตำรวจภูธรจังหวัดยโสธร
- วันที่ ๒๑ กรกฎาคม ๒๕๖๖ บริษัทซาบินาจำกัด (มหาชน)
- วันที่ ๒๖ กรกฎาคม ๒๕๖๖ อำเภอเมืองยโสธร

๙. งานประกันสุขภาพ

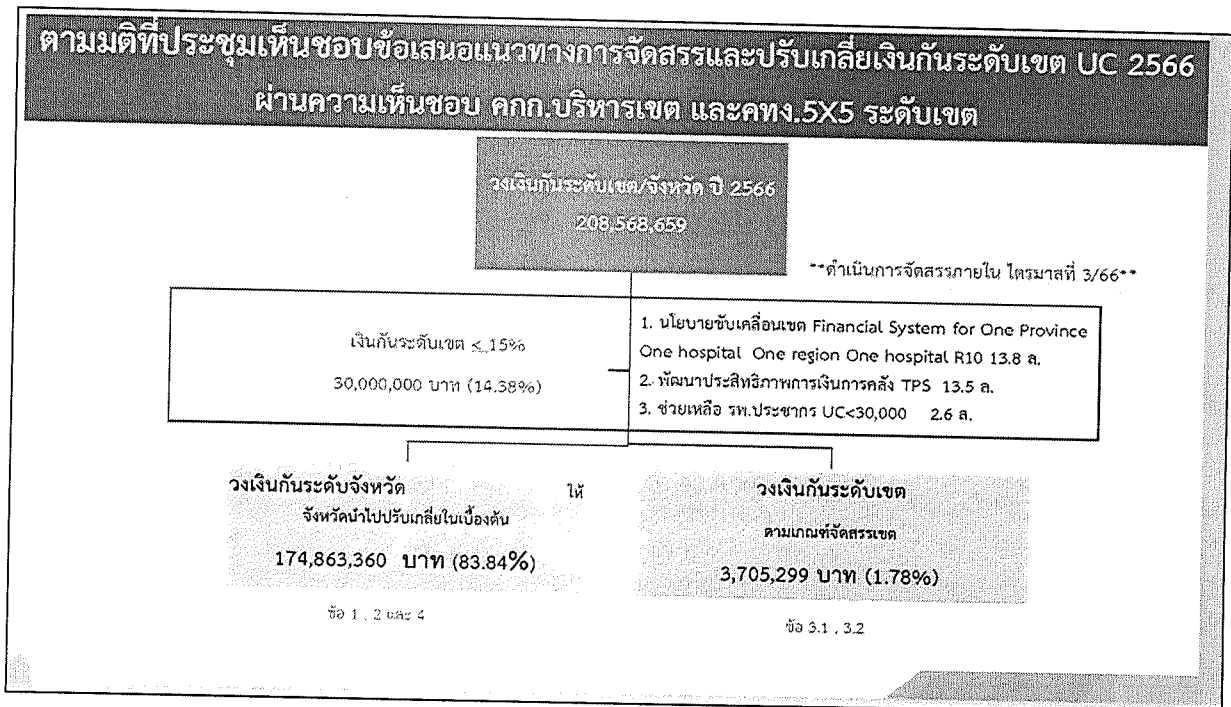

ส่วนที่ 2 ผลประสิทธิภาพการเงินการคลัง Total Performance Score : TPS Q2/66  
ระดับ A และ B ( 36 แห่ง)

ผลการประเมินประสิทธิภาพทางการเงิน TPS Q2/66

จังหวัด	Grade A	Grade B	Grade C	Grade D	Grade F
อุบลราชธานี	3	7	9	6	1
ศรีสะเกษ	5	8	8		1
ยโสธร	2	5	1	1	
อำนาจเจริญ	1	3	3		
มุกดาหาร		2	5		
รวม	11	25	26	7	2
ร้อยละ	15.5%	35.2%	36.6%	9.9%	2.8%

A ได้ 550,000 บาท  
B ได้ 300,000 บาท



ส่วนที่ 2 ผลประสิทธิภาพการเงินการคลัง Total Performance Score : TPS Q2/66  
ระดับ A และ B ( 36 แห่ง)

จังหวัด	โรงพยาบาล	คะแนน(15)	Grade
ยโสธร	รพ.ยโสธร	11.0	B
ยโสธร	รพ.ทราชูบล	11.0	B
ยโสธร	รพ.คำเขื่อนแก้ว	11.0	B
ยโสธร	รพ.ป่าสีห์	12.0	A
ยโสธร	รพ.มหาชนะชัย	13.0	A
ยโสธร	รพ.ค้อวัง	11.0	B
ยโสธร	รพ.โพนเจริญ	11.0	B
อำนาจเจริญ	รพ.อำนาจเจริญ	10.5	B
อำนาจเจริญ	รพ.ขามนิคม	11.5	B
อำนาจเจริญ	รพ.เสนางคนิคม	10.5	B
อำนาจเจริญ	รพ.เสด็จอำนาจ	12.0	A
มุกดาหาร	รพ.นิคมคำสร้อย	10.5	B
มุกดาหาร	รพ.ดอนตาล	11.0	B

สรุปการจัดสรรและปรับเปลี่ยนเงินกันระดับเขต จังหวัดยโสธร ที่จะได้รับ			
หน่วยบริการ(รพ.)	พัฒนาประสิทธิภาพ การเงินการคลังTPS ระดับ ดี และ ดีมาก (บาท)	ช่วยเหลือ รพ.ปชก. UC < 30,000 (บาท)	รวม (บาท)
ยโสธร	300,000	-	300,000
ทรายมูล	300,000	100,000	400,000
กุดชุม	-	-	-
คำเขื่อนแก้ว	300,000	-	300,000
ป่าดัว	550,000	100,000	650,000
มหาชนะชัย	550,000	-	550,000
ค้อวัง	300,000	100,000	400,000
ไทยเจริญ	300,000	100,000	400,000
เลิงนกทา	-	-	-
<b>รวม</b>	<b>2,600,000</b>	<b>400,000</b>	<b>3,000,000</b>

๑๐. โควิด เสียชีวิต ๓ ราย ( มีภูมายน ๒๕๖๖) เสียชีวิตสะสมตั้งแต่ มกราคม ๒๕๖๖ รวม ๑๒ ราย  
(สูงอายุ ๑๐ราย ,มีโรคประจำตัว ๑ ราย ไม่มีโรคประจำตัว ๑ ราย)

๑๑. พัฒนาการเด็ก

### 3. การส่งเสริมพัฒนาการและ IQ เด็กปฐมวัย (กลุ่มเตรียมประเมิน IQ ปี 69)

#### ข้อสังเกต รอบที่ 1/66

- ให้ติดตามเด็กที่มีปัญหา IQ ต่ำ จากการสำรวจของกรมสุขภาพจิตว่ามีสาเหตุใดบ้าง เช่น ชิด ผอม ประวัติพัฒนาการล่าช้า

#### สาเหตุและปัจจัยที่มีผลต่อ IQ และพัฒนาการเด็ก

- ร้อยละ 80 เด็กได้รับการเลี้ยงดูแบบตามใจ ขาดการอบรมเลี้ยงดูที่เหมาะสม
- เด็กทุกคนได้รับการคัดกรองพัฒนาการ เมื่ออายุ 9 เดือน เพียงครั้งเดียว
- เด็กมีภาวะชด ร้อยละ 11.43
- เด็กมีภาวะทุพโภชนาการ ร้อยละ 20
- ขาดการส่งเสริมพัฒนาการที่เหมาะสม
  - ไม่ได้ฟังนิทาน ร้อยละ 62.85
  - เล่นมือถือ ร้อยละ 71.43
  - ดูกีวี ร้อยละ 62.85

#### มาตรการสำคัญในการดำเนินงาน

- พัฒนาศักยภาพพ่อแม่ผู้ปกครอง ในการเลี้ยงดูเด็ก ด้วย Triple P
- กำกับติดตาม การคัดกรองพัฒนาการเด็ก ในครอบครัวทุกช่วงวัย
- ขับเคลื่อนนโยบายมหัศจรรย์ 2,500 วันแรกของชีวิต ผ่านกลไกธรรมนูญสุขภาพตำบล

๑๒. การดูแลผู้สูงอายุ

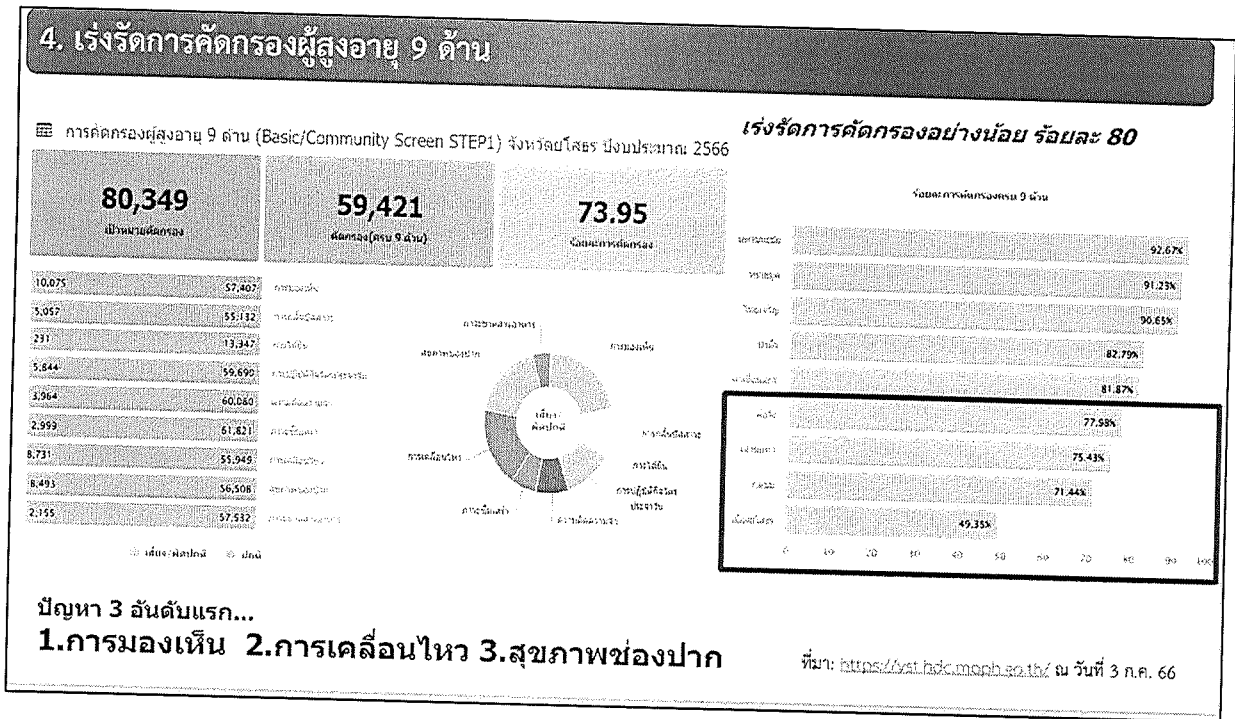

- ประธาน - จากสรุปรายงาน กวป. ขอให้ดำเนินการดังนี้
๑. เรื่องโซลาเซลล์ มอบหมายให้รองผู้อำนวยการฝ่ายบริหาร เป็นผู้รับผิดชอบ
  ๒. งานประชุมวิชาการ ระหว่างวันที่ ๒๖ - ๒๗ กรกฎาคม ๒๕๖๖ ที่โรงแรมเดอะกรีนปาร์ค จังหวัดยโสธร ขอให้เจ้าหน้าที่ทุกหน่วยงานร่วมกันดำเนินการ
  ๓. การตรวจคัดกรองมะเร็งปากมดลูกด้วยวิธี HPV DNA Test ให้กลุ่มงานพยาธิวิทยาประสานงานกับ สสจ. เพื่อดำเนินการแก้ไขตั้งแต่ต้นปีงบประมาณ
  ๔. โครงการแสงนำใจไทยทั้งชาติ เดิน วิ่ง ปั่น ป้องกันอัมพาต ครั้งที่ ๙ เฉลิมพระเกียรติ จังหวัดยโสธร เปิดรับสมัคร ๑๐ พ.ค. - ๓๑ ก.ค. ๒๕๖๖ ค่าสมัคร ราคา ๓๖๐ บาท/ท่าน โรงพยาบาลยโสธร ได้ดำเนินการจัดสรรโควตาให้แก่แต่ละกลุ่มภารกิจ ร่วมกิจกรรมเรียบร้อยแล้ว
  ๕. เรื่องใบกระท่อม มอบกลุ่มงานสุขศึกษา ได้ประชาสัมพันธ์ในไลน์กลุ่มเจ้าหน้าที่โรงพยาบาล เพื่อให้รับทราบถึงโทษของใบกระท่อม สำหรับประชาชนทั่วไป ประชาสัมพันธ์จังหวัดจะเป็นผู้ดำเนินการ
  ๖. การใช้จ่ายสมุนไพร หากไม่อยู่ใน Item ยา จะไม่จัดซื้อ
  ๗. งานประกัน ได้ระดับดี
  ๘. การคัดกรองผู้สูงอายุ ปีนี้ให้รับดำเนินการแก้ไขปัญหา วางแผนปีหน้า วางเป้าหมาย

ให้ชัดเจน

ที่ประชุม รับทราบ

ระเบียบวาระที่ ๒ เรื่องรับรองรายงานการประชุม ครั้งที่ ๕/๒๕๖๖ เมื่อวันที่ ๒๒ มิถุนายน ๒๕๖๖  
- รายงานการประชุม ครั้งที่ ๕/๒๕๖๖ เมื่อวันที่ ๒๒ มิถุนายน ๒๕๖๖ หากพบประเด็น  
แก้ไขเพิ่มเติมขอให้แจ้งฝ่ายเลขานุการ และหากไม่มีการแก้ไขขอให้รับรองรายงานการประชุม

มติที่ประชุม รับรองรายงานการประชุม ครั้งที่ ๕/๒๕๖๖ เมื่อวันที่ ๒๒ มิถุนายน ๒๕๖๖

ระเบียบวาระที่ ๓ เรื่องติดตามรายงานการประชุม ครั้งที่ ๕/๒๕๖๖ เมื่อวันที่ ๒๒ มิถุนายน ๒๕๖๖  
มติที่ประชุม - ขอติดตามในวาระแจ้งเพื่อทราบของรองผู้อำนวยการ

ระเบียบวาระที่ ๔ เรื่องจากรองผู้อำนวยการ

๔.๑ รองผู้อำนวยการฝ่ายการแพทย์

ประธาน - ผাগประธานองค์กรแพทย์ แจ้งให้แพทย์ออกตรวจให้ทันเวลาด้วย

๔.๒ รองผู้อำนวยการฝ่ายบริหาร

๔.๒.๑ คณะกรรมการบ้านพัก ได้มีการประชุมหาแนวทางการจัดหาบ้านพักสำหรับ  
เจ้าหน้าที่ ซึ่งอาคารพักเจ้าหน้าที่หลังใหม่ จะพร้อมตรวจรับ ในวันที่ ๑๐ สิงหาคม ๒๕๖๖ หากตรวจรับ  
เรียบร้อยแล้วจะแจ้งความคืบหน้าให้แก่คณะกรรมการรับทราบต่อไป

ประธาน - ขอให้คณะกรรมการคำนึงถึงความปลอดภัยของผู้พักอาศัย โดยคณะกรรมการที่มำได้เสนอ  
ให้มีการจัดโซนให้ชัดเจน

๔.๒.๒ สถานการณ์การเงินการคลัง



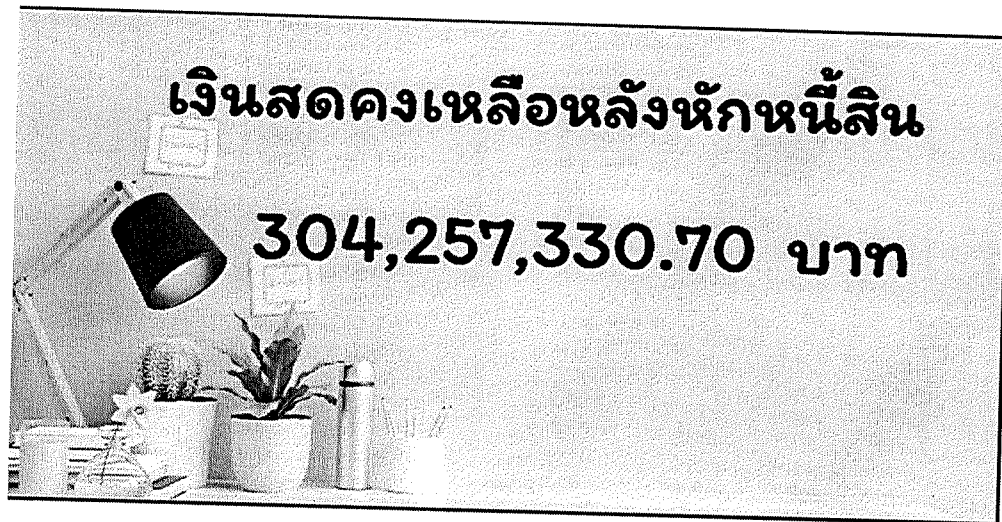
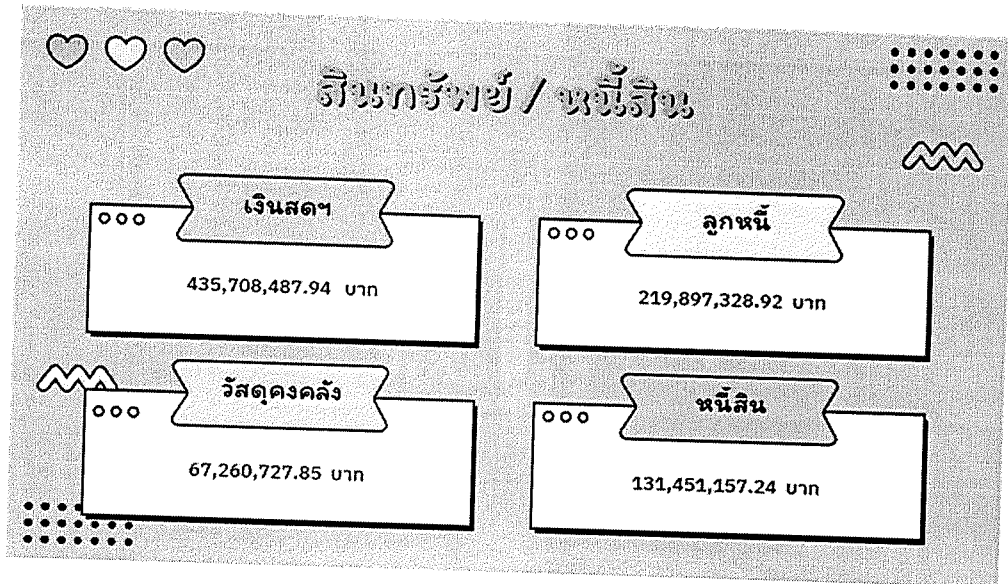

ยา / วัสดุการแพทย์ / วัสดุวิทยาศาสตร์

รายการ	หนี้ค้างจ่าย	ยอดคงคลัง	ปริมาณการใช้ในเดือน	อัตราหมุนเวียน
ยา				
มี.ย. 66	23,523,338.4	17,680,637.68	12,250,827.10	1.44
วัสดุการแพทย์				
มี.ย. 66	10,460,977.60	43,046,869.43	7,510,135.36	5.73
วัสดุวิทยาศาสตร์				
มี.ย. 66	1,801,820.80	6,533,220.74	2,506,526.85	2.60

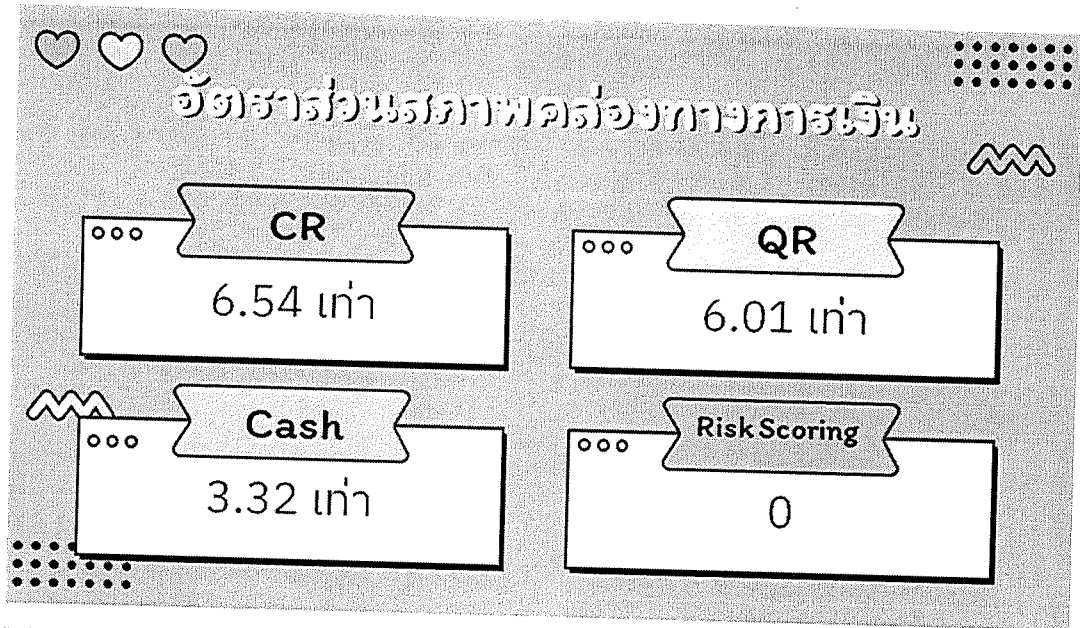

จากการตรวจสอบข้อมูลรายได้ลูกหนี้คำรักษาพยาบาล และการปรับปรุงบัญชี

- ปรับปรุงบัญชีลูกหนี้คำรักษาพยาบาลให้ตรงกับที่เกิดขึ้นจริงในปีงบประมาณ 2566 (ในHOSXPและ RCM)ของงานประกันฯ เป็นผลให้ลูกหนี้ลดลง จำนวน 80,437,769.65 บาท ลูกหนี้รายตัว คงเหลือ จำนวน 125,203,537.92 บาท
- ปรับปรุงบัญชีรายได้คำรักษาพยาบาลให้ตรงกับที่เกิดขึ้นจริงในปีงบประมาณ 2566(ในHOSXPและ RCM)ของงานประกันฯ เป็นผลให้รายได้ลดลง จำนวน 27,847,107.56 บาท
- ปรับปรุงรายได้ค้างรับที่ได้รับเงินแล้วออก จำนวน 134,559,234.13 บาท เนื่องจากได้รับเงินครบจำนวนแล้ว
- ปรับปรุงบัญชีอื่นๆที่ข้อมูลยังคงคลาดเคลื่อนทำให้งบการเงินไม่มีความน่าเชื่อถือ ให้ถูกต้องครบถ้วนและมีความน่าเชื่อถือ

ผลจากการปรับปรุงบัญชี

อัตราส่วนสภาพคล่อง	ก่อนปรับปรุง	หลังปรับปรุง
Current Ratio	6.7 เท่า	5.01 เท่า
Quick Ratio	6.15 เท่า	4.47 เท่า
Cash Ratio	3.49 เท่า	3.49 เท่า



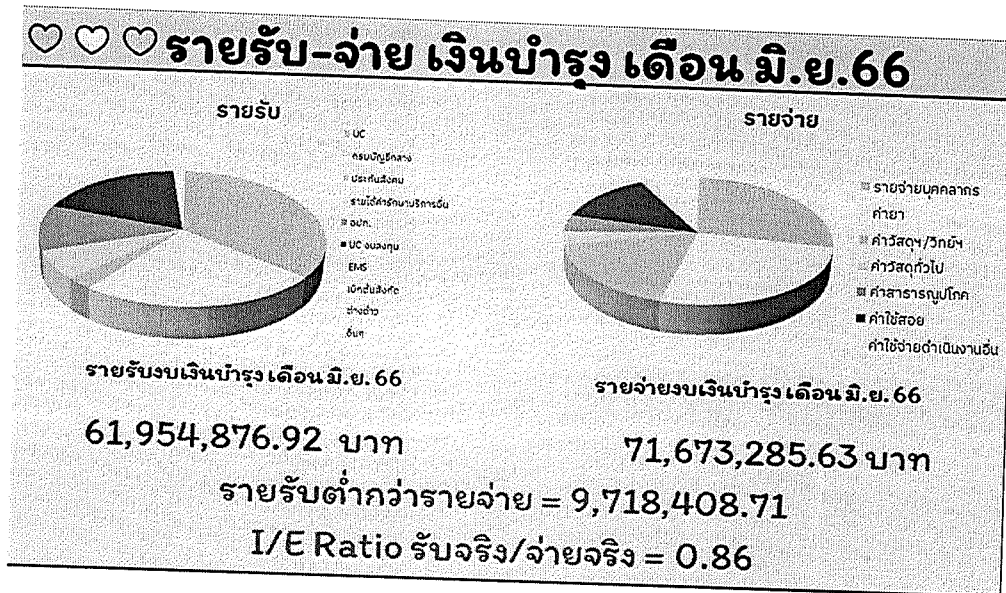

- เพื่อให้ระบบบัญชีมีความถูกต้อง น่าเชื่อถือ จึงขออนุมัติให้ กลุ่มงานบัญชี ดำเนินการปรับปรุงบัญชี ดังนี้

๑. ปรับปรุงบัญชีลูกหนี้คำรักษาพยาบาล ให้ตรงกับที่เกิดขึ้นจริงในปีงบประมาณ ๒๕๖๖ ใน HosXP และ RCM
๒. ปรับปรุงรายได้ และรายได้ค้างรับ
๓. ปรับปรุงบัญชีอื่นๆ ที่ข้อมูลยังคงคลาดเคลื่อนทำให้งบการเงินไม่มีความน่าเชื่อถือ ให้ถูกต้องครบถ้วน

ประธาน - เสนอคณะกรรมการบริหารโรงพยาบาลโสธร พิจารณาอนุมัติการปรับปรุงบัญชี  
 มติที่ประชุม - อนุมัติให้ กลุ่มงานบัญชี เป็นผู้ดำเนินการปรับปรุงบัญชีให้ถูกต้อง

๔.๒.๓ เรื่องจากกลุ่มงานบริหารทั่วไป

<b>กลุ่มงานบริหารทั่วไป</b>	
<b>โครงการติดตั้ง Solar Cell รพ.ยโสธร</b>	
1. ลมคอเข้าร่วมโครงการกับ กทพ. ระยะที่ 2 (380 Kw)	ลมคอแล้ว (อยู่ในโครงการฯ)
2. กทพ. ประชุมพิจารณางบประมาณ (11,400,000 บ.)	รออนุมัติงบประมาณจาก กทพ.
3. เติشمความพร้อมอาคาร+หลังคา	สำรวจเรียบร้อยแล้ว
4. เติشمกระบวนการจัดซื้อจัดจ้าง <ul style="list-style-type: none"> <li>• จัดทำ (ร่าง) แต่งตั้งคณะกรรมการกำหนดคุณลักษณะเฉพาะ</li> <li>• จัดทำ (ร่าง) แต่งตั้งคณะกรรมการพิจารณาผล</li> <li>• จัดทำ (ร่าง) แต่งตั้งคณะกรรมการตรวจรับ</li> </ul>	วิศกรฯ จาก ศบส. 10 ร่วมเป็นคณะกรรมการฯ (หนังสือขอความอนุเคราะห์)
5. จัดทำ (ร่าง) TOR	ระหว่างดำเนินการ
6. แต่งตั้งคณะกรรมการดำเนินงานโรงพยาบาลยโสธร	เสนอ ผอ. ลงนาม
7. ทำสัญญาภายใน ก.ย. 66+แล้วเสร็จ ต.ค. 66	Time Line กระทรวงสาธารณสุข

### กลุ่มงานโครงสร้าง



- ดีไซน์ที่จอดรถหน้าแฟลตแพทย์ 3 ชั้น
- ดาข่ายดักนก (ช่างรพ.ดำเนินการเอง)
- เก็บสายไฟ (ช่างรพ.ดำเนินการเอง)

### รื้อผนังห้อง

- อายุเกิน 2 ปี
- ไม่ต้องขออนุญาต
- ใช้เวลา ประมาณ 2 วันต่อห้อง

- แผนในการดีไซน์ที่จอดรถหน้าอาคาร 9

Adhate W. dows

### กลุ่มงานผลิต

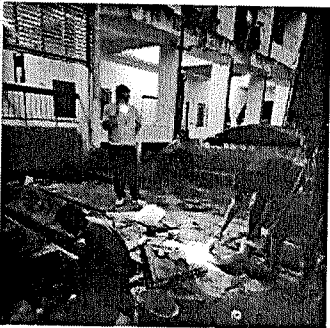
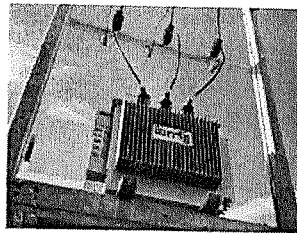
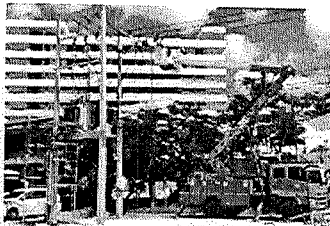

### เชื่อมต่อระบบไฟฟ้า และระบบประปา

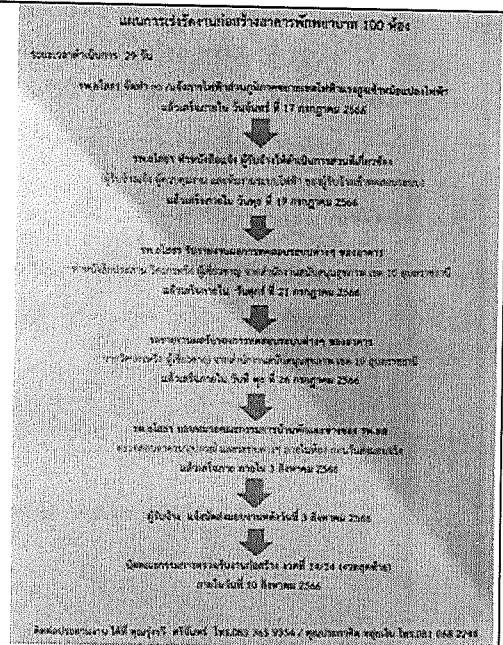

- โรงพยาบาลโยธิน กำหนดจัดอบรมให้ความรู้เรื่องอัคคีภัย ในวันที่ ๘ - ๑๑ สิงหาคม ๒๕๖๕ ขอความร่วมมือให้ทุกหน่วยงานส่งเจ้าหน้าที่เข้าร่วมรับการอบรมในครั้งนี้ด้วย

ที่ประชุม รับทราบ

๔.๓ รองผู้อำนวยการฝ่ายการพยาบาล

๔.๓.๑ รายงานโครงการคัดกรองมะเร็งลำไส้ใหญ่

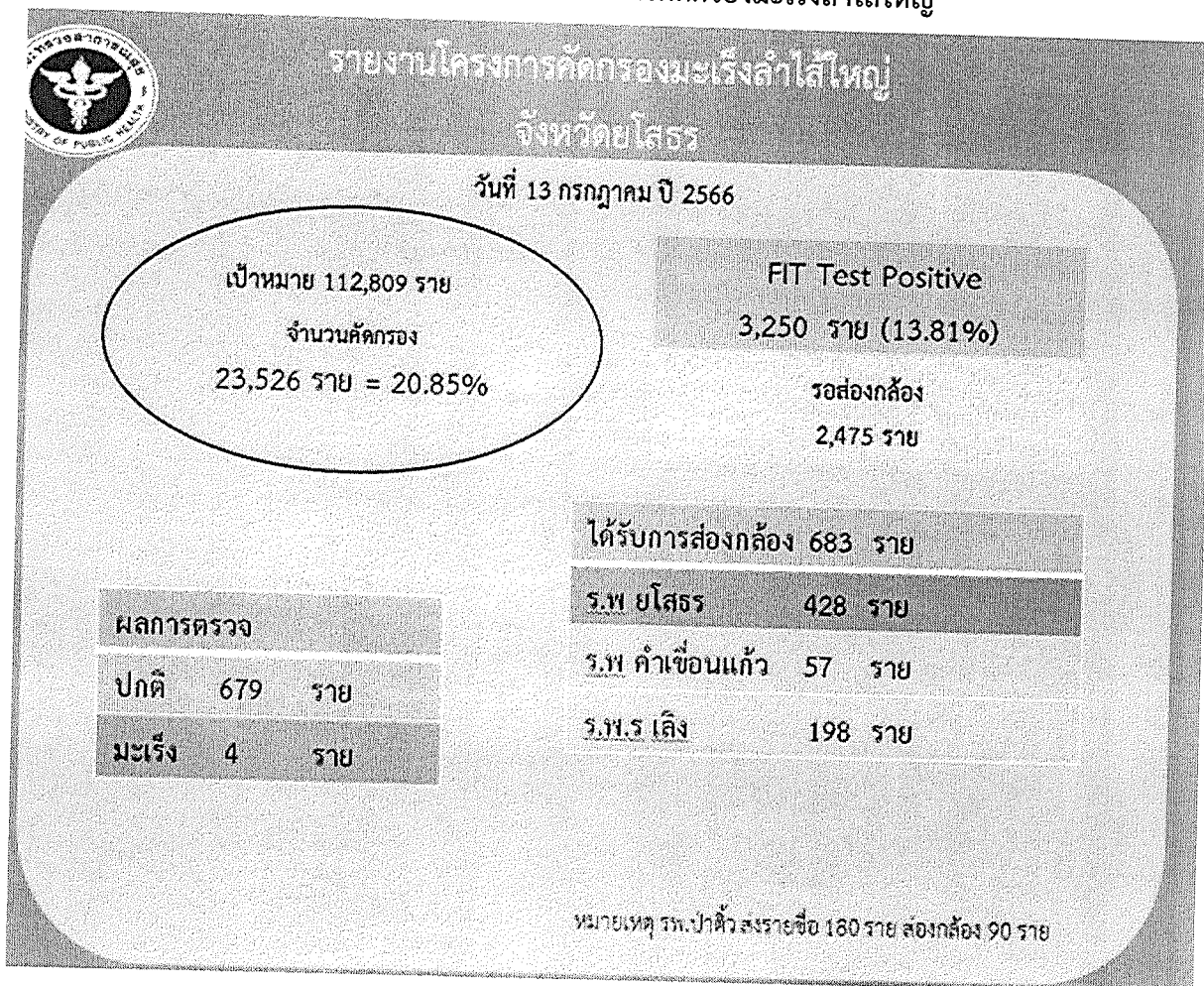

ปัญหา และการแก้ไข

- โครงการของงบประมาณจากเขตได้กล้องแค่ ๑ ตัว
- กล้อง colonoscopy มีอยู่ ๕ ตัว ขำรูด ๒ ตัว เหลือ ๓ ตัว : ให้ใช้ ในส่วนที่เหลือให้มีประสิทธิภาพสูงสุด โดย เพิ่มจำนวนบริการผู้ป่วยต่อวัน
- ผู้ป่วยนัดพบแพทย์ครั้งแรกไม่มาตามนัด: ประสานในที่ประชุม service plan ของจังหวัด สสจ. รับทราบ ประสานงาน รพช /รพสต/สสอ.(๑๓/๗/๖๖)
- หอผู้ป่วยรองรับผู้ป่วย Colonoscopies แออัด ห้องน้ำไม่เพียงพอ : แนะนำผู้ป่วยจองห้องพิเศษ ชายห้องพิเศษ

๔.๓.๒ แผน colonoscopy ก.ค -ก.ย. ๒๕๖๖

แผน colonoscopy กค-กย. 66					
	พ.ค.- มิ.ย. 66	ก.ค. 66	ส.ค. 66	ก.ย. 66	รวม
โรงพยาบาลโยธธรร (ในเวลา)	428	300	800	800	2,255
ที่ประชุม	รับทราบ	จ-ศ 14 ราย/วัน ปรับกลางเดือน จ-ศ 30 ราย/วัน	-อังคารและศุกร์ 30 ราย/วัน -พุธ 80ราย/วัน -พฤหัสบดี 35 ราย/ วัน ส-อา 40 ราย/วัน	-อังคารและศุกร์ 30 ราย/วัน -พุธ 80ราย/วัน -พฤหัสบดี 35 ราย/ วัน ส-อา 40 ราย/วัน	
รพ. เล็งนกทา		198	-	-	198
รพ. คำเขื่อนแก้ว		120	120	120	360
รวม		618	920	920	2,813

## ยอดผู้ป่วย Colono จอห้องพิเศษ

๑๓ วันที่ 12 กรกฎาคม 66 ยอดจอง 16 ราย

๑๓ วันที่ 13 กรกฎาคม 66 ยอดจอง 8 ราย

๑๓ วันที่ 14 กรกฎาคม 66 ยอดจอง 11 ราย

จำนวนผู้ป่วยรอเข้าห้องพิเศษ 37 คิว ( ที่มา: ศูนย์จองห้องพิเศษ 14 กค.66)

แนวทางแก้ไข:ผู้ป่วยชาย ให้นอนตีกสงฆ์สามัญ 8เตียง

:เปิดห้องพิเศษเพิ่ม 1-2 หอผู้ป่วย ดังนี้

คือตีกพิเศษ 9/5 จำนวน 12 ห้อง และ ตีกพิเศษ 9/6 จำนวน 12ห้องรวม 24 ห้อง

ตีกพิเศษ 9/5 เตียง อุปกรณ์ พร้อมใช้ เตียง ตู้ข้างเตียง ตู้เย็น ยกเว้น ทวี

ตีกพิเศษ 9/6 ไม่มีเตียง ตู้เย็น ทวี แต่มีโซฟาชำรุดขาด 12 ชุด

อัตรากำลัง จัด Volunteer บริหารจัดการโดย หัวหน้าตีกพิเศษ 9/9 และหัวหน้าตีกพิเศษ สงฆ์



### แผน ปี ๒๕๖๗

- เพิ่มศักยภาพ รพช ในการตรวจ colono : กุดชุม ค้อวัง
- ถอดบทเรียน คำเตือนแก้ว วันที่ ๑๙ ก.ค. ๒๕๖๖
- ทีมพยาบาล รพ โสธร : เป็นพี่เลี้ยง ในการเตรียมความพร้อมการเปิดบริการ การทำ colono
- วิทยาลัยพยาบาล รพช .ทั้งจังหวัด มี ๒ คน ที่ มหาชนะชัย และคำเตือนแก้ว
- ศัลยแพทย์ ยินดี ออกไป ส่องกล้อง ที่ รพช. ๓ ท่าน เสาร์ อาทิตย์ (พ.ศิริ/พ.ณรงค์/พ.นิยม )

### ๔.๓.๓ สรุปผลงานการตรวจคัดกรองมะเร็งปากมดลูกด้วยตนเอง HPV DNA Test ปี ๖๖

- สตรีกลุ่มเป้าหมาย อายุ ๓๐-๖๐ ปี จำนวน ๑๗,๙๐๙ ราย
- ผลงานคัดกรอง ๓,๘๓๖ ราย (ร้อยละ๒๑.๔๒ )

#### ผิดปกติ

- ๑๖/๑๘ = ๕๑ราย
- Non ๑๖/๑๘ = ๑๓๗ ราย (ส่งตรวจ LBC ๔๓ ราย ผิดปกติ ๔ ราย)
- ส่ง Colposcopy ๑๐๐ ราย ทำได้ ๖๘ ราย
- รพ.ยโสธร ตรวจ colposcopy ได้วันละ ๑๐ ราย จ - ศ ยกเว้นวันหยุดราชการ
- ตรวจ Colposcopy+ Biopsy ได้วันละ ๕ ราย (รพ.ยโสธรมีเครื่องตรวจ Colposcopy+ Biopsy ๕ ตัว ทำให้มีข้อจำกัดในการทำ Biopsy ได้เพียงวันละ ๕ ราย) เครื่องมือ colpo biopsy ทำการ เสนอจัดซื้อแล้ว ๑๐ ชุด งบประมาณ ๔ แสน

### ๔.๓.๔ สาขาปลูกถ่ายอวัยวะ

- สามารถเก็บดวงตา ส่งสภากาชาดไทย ได้ ๑ ราย เมื่อ ๖/๗/๖๖
- ปัญหา - การประชาสัมพันธ์ การค้นหา และการเจรจาขอรับบริจาคอวัยวะ ในโรงพยาบาล
- จัดประชุม วิชาการ ในโรงพยาบาล ๑๘ ก.ค. ๒๕๖๖

#### ปัญหาที่ต้องการให้เครือข่ายช่วย

๑. การประชาสัมพันธ์
๒. ค้นหาผู้ที่มีคุณสมบัติที่อาจบริจาคอวัยวะและดวงตา ได้(ผู้ที่อาจบริจาคอวัยวะได้คือผู้ป่วยที่มีภาวะสมองตาย, ผู้ที่อาจบริจาคดวงตาได้ใช้คุณสมบัติเช่นเดียวกับบริจาคอวัยวะแต่เพิ่มผู้ที่เสียชีวิตจาก cardiac arrest ไม่เกิน ๖ ชม.หรือไม่เกิน ๑๒ ชม.กรณีจัดเก็บร่างในห้องเย็น (รวมเวลาจัดเก็บ)
๓. เจรจา ถ้าสำเร็จถ่ายรูปดวงตาส่งให้ทีม TCWN รพ.ยโสธร  
ถ้าต้องการประสาน TCWN สามารถ consult ได้ ตาม โทร.เวร consult (ชื่อแรก)  
กรณีมี case ที่บริจาคดวงตา เสียชีวิต ภายใน ๖ ชม.หลัง dead และถ้าเก็บในห้องเย็นไม่เกิน ๑๒ ชม. (Lab neg)
  - ประสานทีม กรณีต้องการให้จัดเก็บนอกสถานที่
  - ส่งร่างผู้บริจาคมาจัดเก็บที่ รพ.ยโสธร
  - แผนปี ๒๕๖๗ : ประชุมวิชาการ สร้างเครือข่าย

๔.๓.๕ การประชุมวิชาการระดับชาติ Health Care: Challenge and Change to the Future Yasothon Academic ๒๐๒๓ ร่วมกับเขตสุขภาพที่ ๑๐ วันที่ ๒๖-๒๗ กรกฎาคม ๒๕๖๖ ณ โรงแรม เดอะกรีนปาร์ค จังหวัดยโสธร

**26 กรกฎาคม 2566**

กลุ่มเป้าหมาย **470** คน  
เขต 10 270 คน  
ลงทะเบียน 250 คน



**รูปแบบการประชุม**

<b>มณีนพเก้า 1 (264 คน)</b> 09.00-12.00 น. การปฏิรูปเขตสุขภาพที่ 10 13.00-16.00 น. พัฒนาการเด็กสมวัย	<b>มณีนพเก้า 2 (194 คน)</b> 09.00-12.00 สุขภาพผู้สูงอายุไร้รอยต่อ 13.00-16.00 น. ราวด์บูธนวัตกรรม	
<b>อมราตรี 1</b> 09.00-12.00 น. Oral Presentation 13.00-16.00 น. Oral Presentation	<b>อมราตรี 2</b> 09.00-12.00 น. Oral Presentation 13.00-16.00 น. Oral Presentation	<b>อมราตรี 3</b> 09.00-12.00 น. Oral Presentation 13.00-16.00 น. Oral Presentation

Activate Windows

**27 กรกฎาคม 2566**

กลุ่มเป้าหมาย **470** คน  
เขต 10 270 คน  
ลงทะเบียน 200 คน



**รูปแบบการประชุม**

**มณีนพเก้า**

09.00-10.00 น. grand opening ceremony

10.00-11.00 น. บรรยายพิเศษ เรื่อง Health Care: Challenge & Change to the future  
โดย: พ.ศ.ดร.พ.ทงนงสรศักดิ์ เทียนถาวร วิทยาลัยแพทยศาสตร์พระมงกุฎเกล้า

11.00-12.00 น. บรรยายพิเศษ เรื่อง ความก้าวหน้าทางวิชาชีพสาขาวิทยาศาสตร์และเทคโนโลยี  
โดย: อ.ดร.ธีรพร สติระอังกูร ผู้เชี่ยวชาญเฉพาะด้านกำลังคนทางการพยาบาล กองการพยาบาล

**อมราตรี**

มหกรรมปฐมภูมิ: Primary Care Share & Show Share

- บูธมีชีวิต: ผลงานเด่น 5 จังหวัด
- บรรยาย: TQA รางวัลที่ทำหายเค็ดไม่ลับ กับ พ.ชอ.เมืองยโสธร
- บรรยาย: PCU เมืองดอกคำค่วน ชวนคิด พิธีคเบวหวาน: How to ?
- เสวนาเสริมพลัง: สามหมอขอแม่ที่ "ปฐมภูมิงานจะหนักจะเบาเราเอาอยู่"

Activate Windows  
คุณวิฑูรย์ อ่อนกโนน

### โครงการประชุมวิชาการเขตสุขภาพที่ 10

1.เบิกจากเงินบำรุงสำนักงานเขตสุขภาพที่ 10 จำนวน 162,000 บาท

ลำดับที่	รายการ	จำนวนเงิน (บาท)
1	ค่าอาหารกลางวัน จำนวน 150 บาท X 270 คน X 2 วัน	81000
2	ค่าอาหารว่าง จำนวน 50 บาท X 270 คน X 2 วัน	54000
3	ค่าพาหนะเดินทางสำหรับผู้บริหาร จำนวน 5 คน	20,000
4	ค่าที่พักสำหรับผู้บริหาร จำนวน 5 คน (ปลัด สธ., รองปลัด, ผู้ตรวจฯ, ผู้ช่วยผู้ตรวจฯ, ผู้อำนวยการเขต)	6,000
5	ค่าเบี้ยเลี้ยงสำหรับผู้บริหาร จำนวน 5 คน (ปลัด สธ., รองปลัด, ผู้ตรวจฯ, ผู้ช่วยผู้ตรวจฯ, ผู้อำนวยการเขต)	3,000
	รวม	162,000

### โครงการประชุมวิชาการเขตสุขภาพที่ 10

1.เบิกจากเงินบำรุงโรงพยาบาลโสธร จำนวน 152,700 บาท

ลำดับที่	รายการ	จำนวนเงิน (บาท)
1	ค่าสมนาคุณวิทยากรอภิปราย คณะกรรมาธิการปฏิรูปเขตสุขภาพที่ 10	20,400
2	ค่าที่พักวิทยากรเขต 10	14,400
3	ค่าพาหนะเดินทางสำหรับวิทยากรเขตสุขภาพที่ 10 จำนวน 16 คน	16,000
4	ค่าอาหารกลางวันผู้เข้าประชุม	45,000
5	ค่าอาหารว่าง	30,000
6	ค่าจ้างเหมาจัดบุธ	3,000
7	ค่าตกแต่งห้องประชุม	
	รวม	152,700

ที่ประชุม รับทราบ

๔.๔ ประธานองค์กรแพทย์

๔.๔.๑ การเปิดให้บริการ SMC

## แบบสอบถามความคิดเห็น

- 01 เจ้าหน้าที่ จำนวน 365 ชุด
- 02 ผู้รับบริการ จำนวน 495 ชุด
- 03 รวม 860 ชุด



ผลการตอบแบบสอบถาม

- เห็นด้วย ๘๔.๙% เนื่องจากได้รับการตรวจโดยแพทย์เฉพาะทาง, มีห้องบริการที่ไม่แออัด สะดวก รวดเร็ว
- ไม่เห็นด้วย ๑๖.๑%

การจ่ายค่าบริการ

- ไม่ยินดีจ่ายเพิ่ม ๖๖.๔% เนื่องจากไม่มีเงินจ่ายเพิ่ม, ไม่แน่ใจในราคาที่ต้องจ่ายเพิ่ม
- ยินดีจ่ายเพิ่ม ๓๓.๖% ต้องการพบแพทย์เฉพาะทาง ไม่รอนาน

แพทย์เฉพาะทางที่ต้องการพบ

๑. อายุรแพทย์
๒. กุมารแพทย์
๓. ศัลยแพทย์
๔. ทันตกรรม
๕. ENT
๖. จักษุแพทย์

ประธาน - มอบประธานองค์กรแพทย์ นัดประชุมผู้เกี่ยวข้อง แพทย์ เกสซ์ x-ray พยาบาล

๔.๔ รองผู้อำนวยการฝ่ายปฐมภูมิ  
- ไม่มี

๔.๕ รองผู้อำนวยการฝ่าย พรส.  
- Planfin ด้านรายรับ

Planfin		รายรับ									
รหัสรายการ	รายการ	ผลการดำเนินงาน ปี 2564	ผลการดำเนินงานปี 2565	ปีงบประมาณปี 2566	ปีงบประมาณปี 66/เดือน	พ.ค. 66	พ.ค. มิ.ย. 66	พ.ค. พ.ย. 66	รวมผลการดำเนินงานจนถึงสิ้นปี	งบฯ 8 เดือน	ร้อยละของผลกำไร
P04	คลินิก L2	290,989,239.10	329,990,422.70	433,230,415.78	36,102,534.68	32,004,696.83	77,263,880.04	58,555,145.81	380,140,504.65	288,820,277.10	87.75
P08	คลินิก EMS	1,743,700.00	1,018,967.00	1,220,800.00	101,733.33	0.00	21,500.00	0.00	592,050.00	818,866.57	48.30
P09	คลินิกทันตกรรมเฉพาะทาง	3,037,822.44	3,365,032.30	2,510,900.58	209,241.72	42,599.45	115,927.25	158,160.67	970,440.08	1,673,933.72	38.65
P51	คลินิกทันตกรรม	10,622,781.72	18,419,134.55	23,924,120.67	1,993,676.72	3,458,571.82	1,932,876.24	8,751,719.15	17,740,419.74	15,949,413.76	74.15
P07	คลินิกทันตกรรมเฉพาะทาง	126,221,058.14	108,687,268.11	136,918,807.66	11,409,892.31	15,702,030.04	16,829,633.24	9,930,845.06	108,928,705.80	91,277,538.44	77.37
P03	คลินิกทันตกรรม	191,800,440.12	98,083,262.20	135,023,064.09	11,251,922.01	8,110,870.38	8,376,185.16	3,060,810.48	58,848,840.84	90,018,378.08	48.58
P02	คลินิกทันตกรรม	498,734.55	212,818.15	3,074,184.33	256,182.03	218,588.01	54,062.75	27,809.00	552,976.58	2,049,456.23	17.92
P10	คลินิกทันตกรรมเฉพาะทาง	170,823,420.87	308,489,083.75	225,448,299.26	18,787,108.27	11,629,368.27	5,752,163.87	7,374,451.43	88,558,035.35	150,296,866.17	39.28
P11	คลินิกทันตกรรมเฉพาะทาง	291,838,842.90	228,483,406.45	330,000,000.00	27,800,000.00	27,017,768.72	26,307,262.74	26,243,683.38	188,693,641.61	220,000,000.00	58.27
P12	คลินิกทันตกรรม	71,258,928.44	80,267,218.99	88,788,924.00	2,979,743.67	3,030,938.88	3,162,408.99	3,473,928.23	38,343,559.05	23,837,949.33	58.84
P12	คลินิกทันตกรรมเฉพาะทาง	162,734.23	8,831.74	733,349.55	11,112.46	14,845.98	-	-	133,349.55	88,599.70	0.37
P13	คลินิกทันตกรรม	48,341,654.55	37,154,800.00	19,000,000.00	1,583,333.33	9,585,800.00	6,417,900.00	9,583,000.00	26,848,989.90	12,668,888.67	141.31
P135	รวมรวมกัน	1,203,852,274.96	1,205,076,746.04	1,346,235,365.94	112,186,280.50	132,612,375.68	148,260,997.28	124,429,553.19	901,346,213.48	897,490,248.26	58.98

Planfin		รายจ่าย									
รหัสรายการ	รายการ	ผลการดำเนินงานปี 2564	ผลการดำเนินงานปี 2565Q3	ปรับแผนกลางปี 2566	ประมาณการปี 66/เดือน	ผล มี.ค.66	ผล เม.ย.66	ผล พ.ค.66	รวมผลการดำเนินงานตั้งแต่ต้นปี	แผน 8 เดือน	ร้อยละของผลสำเร็จ
P14	ต้นทุนยา	194,637,628.03	127,847,203.44	154,400,000.00	12,866,666.67	17,090,002.06	11,237,343.98	15,964,070.75	105,308,687.20	102,933,333.33	68.21
P15	ต้นทุนเวชภัณฑ์ไปยาและวัสดุการแพทย์	78,206,424.75	71,895,532.43	94,566,340.00	7,880,528.33	10,584,949.74	4,627,185.06	5,824,684.51	64,665,173.12	63,044,226.67	68.36
P151	ต้นทุนวัสดุทันตกรรม	898,181.88	936,819.50	1,200,000.00	100,000.00	209,738.25	43,785.00	109,400.00	1,566,897.09	800,000.00	130.57
P16	ต้นทุนวัสดุวิทยาศาสตร์การแพทย์	23,457,839.31	66,393,618.82	28,000,000.00	2,333,333.33	5,155,335.50	1,568,739.00	1,894,099.44	20,375,319.67	18,666,666.67	72.77
P17	เงินเดือนและค่าจ้างประจำ	291,493,076.94	228,268,848.45	330,000,000.00	27,500,000.00	27,017,768.72	26,307,776.14	26,243,883.38	186,673,096.91	220,000,000.00	56.57
P18	ค่าจ้างชั่วคราว/พทล./ค่าจ้างเหมาบุคลากรอื่น	59,456,841.00	50,622,154.20	81,797,306.16	6,816,442.18	5,511,116.29	5,809,668.00	5,827,484.00	37,938,894.82	54,531,537.44	46.38
P19	ค่าตอบแทน	157,088,821.24	136,686,404.82	143,180,000.00	11,931,666.67	15,837,151.00	15,086,649.00	15,827,454.96	96,877,862.84	95,453,333.33	67.66
P20	ค่าใช้จ่ายบุคลากรอื่น	18,764,910.60	21,591,196.42	11,879,884.05	989,990.34	2,032,632.59	1,608,812.20	1,673,667.41	13,598,855.25	7,919,922.70	114.47
P21	ค่าวัสดุ	82,012,196.88	60,951,640.80	98,014,000.00	8,167,833.33	8,116,435.34	28,648,187.08	4,272,513.36	72,037,460.54	65,342,666.67	73.50
P22	ค่าสาธารณูปโภค	20,953,236.09	17,694,189.84	25,300,000.00	2,108,333.33	2,428,917.39	3,040,099.42	3,563,278.98	17,784,765.01	16,866,666.67	70.30
P23	วัสดุสิ้นเปลือง	34,842,403.88	25,190,131.57	22,940,000.00	1,911,666.67	2,312,318.60	2,322,842.39	1,573,451.87	19,957,584.03	15,293,333.33	87.00
P24	ค่าเสื่อมราคาและค่าตัดจำหน่าย	67,968,669.00	93,964,091.94	110,000,000.00	9,166,666.67	9,596,110.02	9,799,155.02	9,864,395.30	65,352,958.21	73,333,333.33	59.41
P241	หนี้สูญและสงสัยจะสูญ	6,312,631.72	2,716,462.31	5,831,563.58	485,963.63	3,248,224.91	3,343,693.16	2,362,377.27	6,591,918.07	3,887,709.05	113.04
P25	ค่าใช้จ่ายอื่น (ระบบบัญชีบันทึก)	47,709,415.33	39,621,756.57	23,388,870.31	1,949,072.53	191,792.00	70,783.00	1,320,216.10	17,452,850.31	15,592,580.21	74.62
P251	อัตราไม่ใช้	804,401.58	1,032,321.69	827,932.91	68,994.41	21,045.98	6,400.00	107,450.60	834,332.91	551,955.27	100.77
P265	รวมค่าใช้จ่าย	1,084,606,678.23	945,412,372.80	1,131,325,897.01	94,277,158.08	109,353,538.59	113,521,118.45	96,428,227.93	727,016,655.98	754,217,264.67	64.26
P275	รายได้สูง (ค่า) ค่าใช้จ่ายสุทธิ	119,246,596.73	259,664,373.24	214,909,468.93	17,909,122.41	23,458,837.09	34,739,878.83	28,001,325.26	174,329,557.50	143,272,979.29	81.12

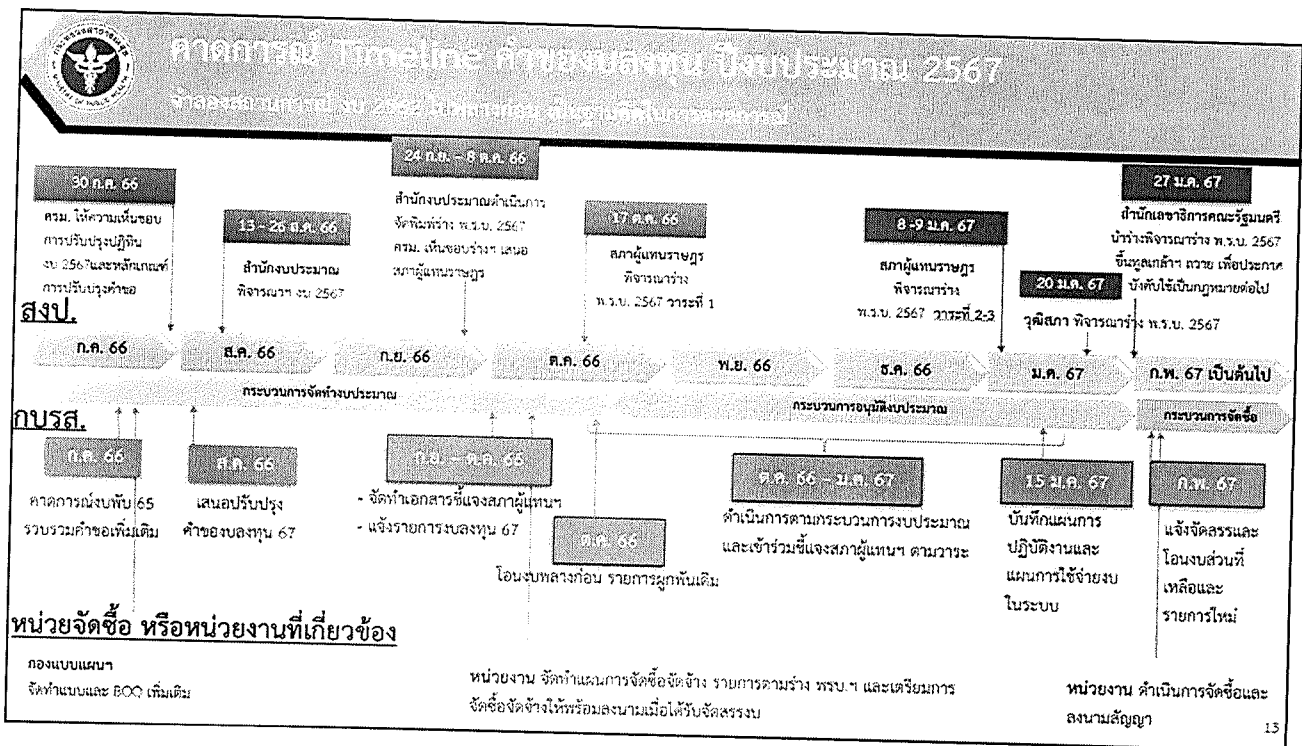



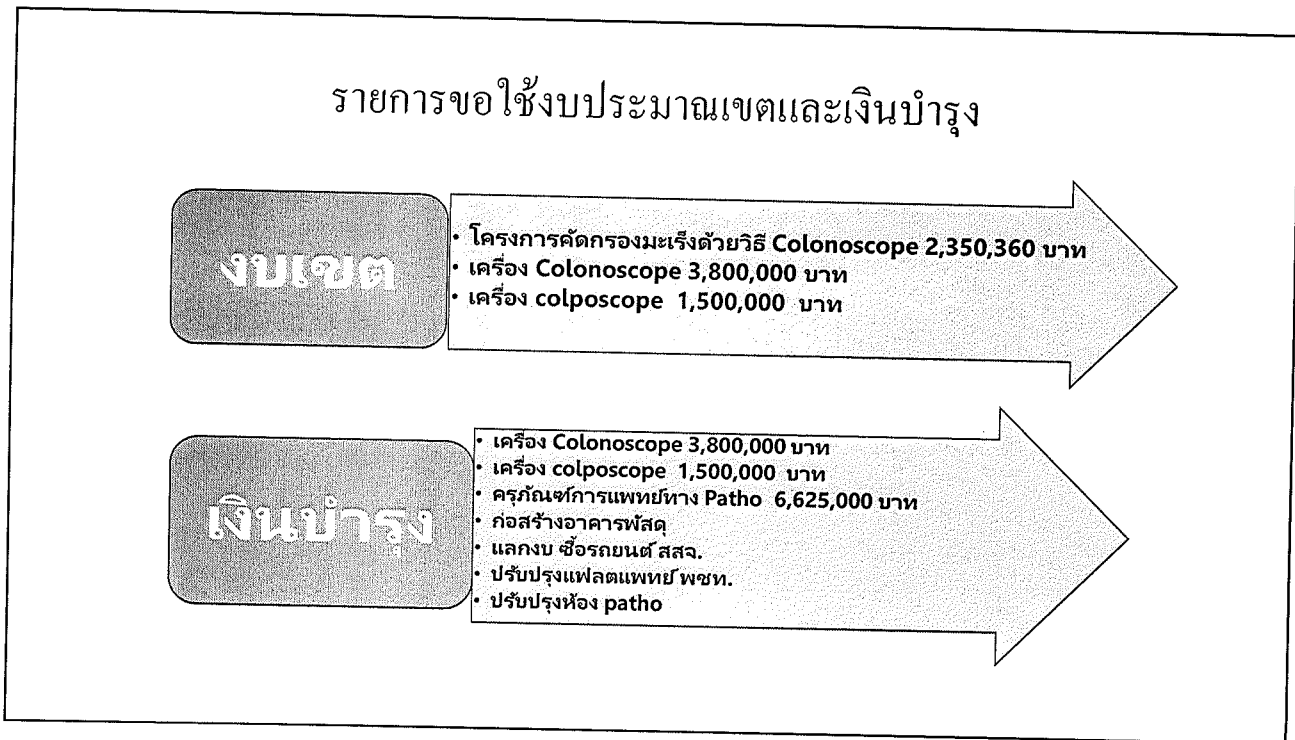
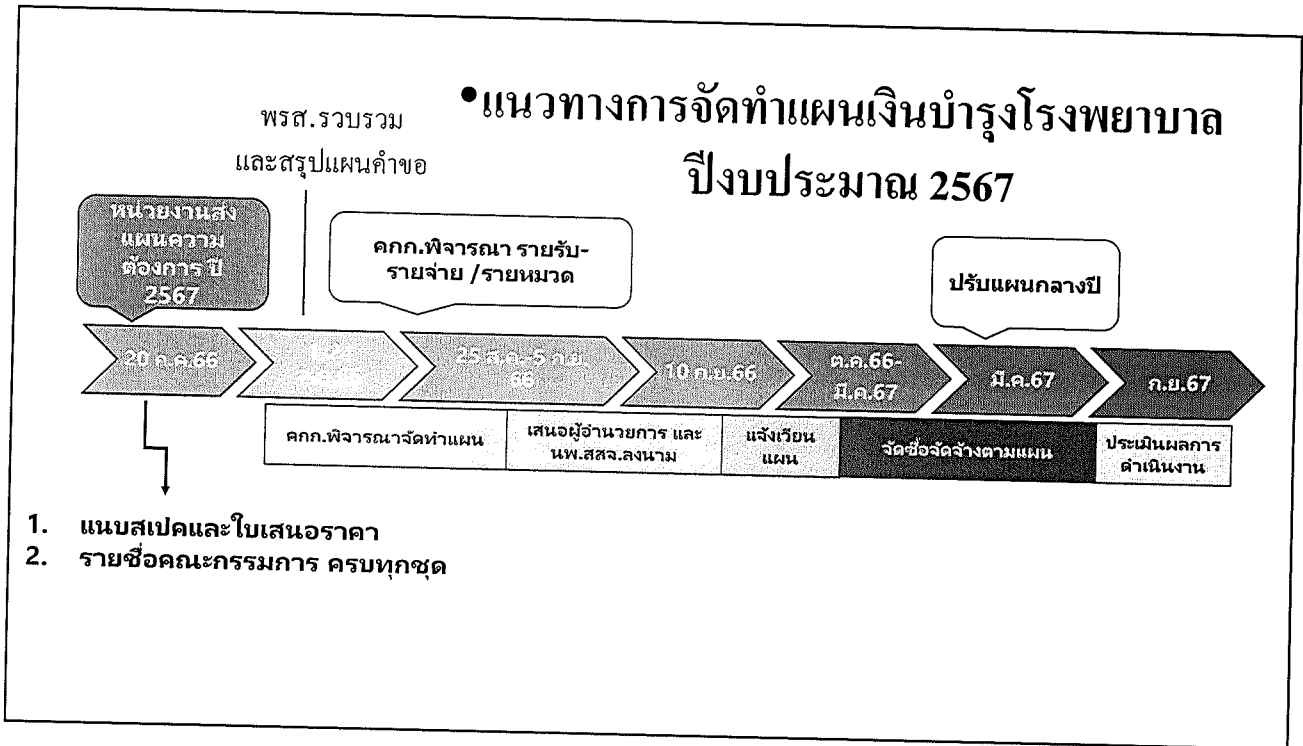

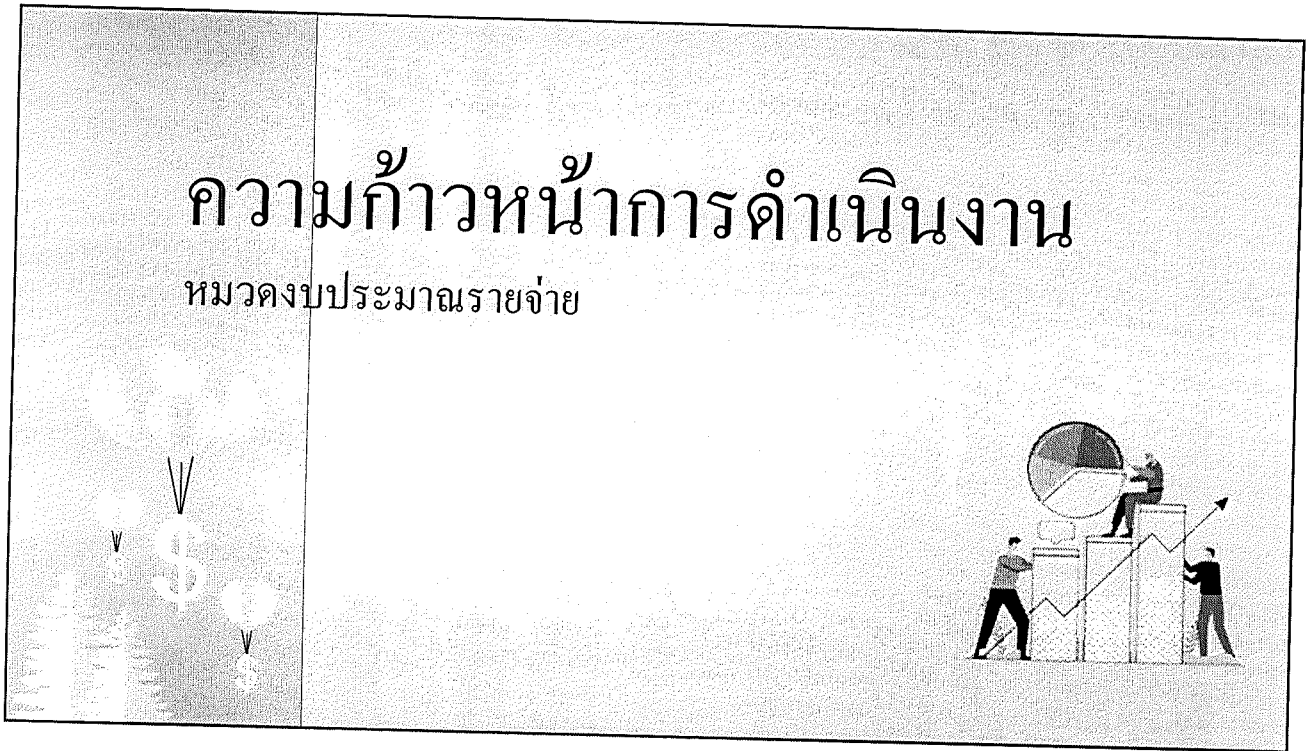

**ความก้าวหน้าผลการดำเนินงาน หมวดงบประมาณรายจ่ายต่างๆ ปีงบประมาณ 2566** ข้อมูล ณ วันที่ 19 กรกฎาคม 2566

หมวดงบประมาณ	จำนวนรายการ	วงเงิน	ผลการดำเนินงาน						
			ก่อนประกาศ	ประกาศ	ลงนามสัญญา	ส่งมอบงาน	ตรวจรับ	ส่งเอกสารเบิกจ่าย	เบิกจ่ายแล้ว
1.งบลงทุน 63 (ผูกพัน) ก่อสร้างผูกพัน	14 งวด	42,500,000.00	-	-	-	1 งวด (คาดส่งมอบ 10 ส.ค.66)	-	-	-
2.งบค่าเสื่อม 66 ครุภัณฑ์	14	15,516,354.43	14 (คาดลงนาม ปลาย ส.ค. 66)	-	-	-	-	-	-
3.งบลงทุนจากเงินบำรุง 66 555 ครุภัณฑ์ รายการย่อย	33	65,768,048.61							
4.งบบริจาด 66 ครุภัณฑ์	7	4,564,000.00	3	2	5	7	3	5	8
			-	-	3	3	-	-	1

สถานะดำเนินงาน 3 รายการ ดังนี้

- เครื่องปรับอากาศ ขนาด 36,000 BTU (เกสิทธิ์กรม)
- อุปกรณ์ส่งคลื่นเอกสารไร้สายจัดทำรายงานความต้องการใหม่ เนื่องจากการแก้ไขราคาใหม่
- มีลูนน่า (บริหาร)

อุปกรณ์ดำเนินงานผูกพันมูลค่าต่ำกว่าราคาสัญญาจ้างกับโรงพยาบาลไอเอส

- ชุดเครื่องมือผ่าตัด (ห้องผ่าตัด)
- อุปกรณ์ทางการแพทย์เอกสาร ขอซื้อครั้งที่ 2

สถานะดำเนินงาน 2 รายการ ดังนี้ งบประมาณรายจ่ายผลการจัดซื้อ

หน่วยงาน กลุ่มการพยาบาล

- เครื่องมือระบบการปั๊มและคืนชีพผู้ป่วย (Auto CPR)
- เครื่องช่วยหายใจชนิดความดันบวกปริมาตรและความดันขนาดเล็ก

5 รายการ ดังนี้

- เครื่องตรวจวัดหัวใจแบบอัตโนมัติชนิดวัดคุณภาพการกดหน้าอกเพื่อการเคลื่อนย้าย (ก.การพยาบาล)
- เครื่องตรวจสมรรถภาพปอด (ก.การพยาบาล)
- โปรแกรมยา IPO (สารละลาย)
- กล้องจุลทรรศน์ชนิด 2 ตา (LAB)
- เครื่องปรับอากาศ ขนาด 60,000 BTU (พรส.)

เสียงสูง

### งบลงทุนปี 2563 กันเงินเหลือมปี (ก่อสร้างผูกพัน)

รายการ	วงเงินจัดจ้าง	คงเหลือ	งวดที่ เบิกจ่ายแล้ว	งวดงาน ทั้งสิ้น	งวดงาน คานหม่น	งวดงาน ปัจจุบัน	งวดงาน ที่ล่าช้า	สถานะการดำเนินงาน
อาคารพยาบาล 100 ห้อง ปี 2563 = 2,646,300 บาท (งวดที่ 1 - 2) ปี 2564 = 10,585,200 บาท (งวดที่ 3 - 5) ปี 2565 = 29,268,500 บาท (งวดที่ 6 - 14)	42,500,000	5,737,500	13	14	14	13	1	- สาขาเนื่องจาก ผรจ.ขาด แรงงาน  - งวดที่ 13 เบิกจ่ายแล้ว วันที่ 12 พ.ค.66 7,055,000 บาท  - งวดที่ 14 (งวดสุดท้าย) คาดว่าจะส่งมอบได้ ในวันที่ 10 ส.ค. 2566

### สรุปการประชุม Service Plan

วันที่ 13 กรกฎาคม 2566

สสจ.ยโสธร

- มีแผนออกนิเทศ รพช.
- ทบทวนคำสั่งลดภาระงาน ปี 2567
- เสนอให้ โครงการ Colonoscope ใช้เงินเขต
- แผนพัฒนาสาขาต่างๆ มอบ ทีมขับเคลื่อน Service Plan จังหวัด

## ข้อเสนอแนะจากที่ประชุม Service Plan

สาขา	ปัญหา	แผนพัฒนา
NCD / Stroke	hba1c ไม่ผ่านเกณฑ์ตัวชี้วัด ส่งผลให้เกิด Stroke รายใหม่ Neuro ขอแยก Stroke Unit ออกจาก อายุรกรรมรวม	Intervention กลุ่มที่ไม่ผ่าน Neuro Med รวม Neuro Surg. เพื่อการใช้ทรัพยากรร่วมกัน
มะเร็ง	1. รอ COLONO 2,300 ราย 2. HPV DNA Self test พบความเสี่ยง 188 ราย คงเหลือ 100 ราย	1.1 วันราชการ จ-ศ ทำวันละ 14 ราย วันหยุดราชการ เสาร์อาทิตย์ วันละ 40 ราย เริ่ม ส.ค 66 (คาดว่า สิ้นก.ย จะได้ทำ COLONO 2,500 ราย) 2.1 จัดซื้อชุดตรวจเพิ่ม 2.2 จัดซื้อเครื่อง punch biopsy
IMC	ส่งข้อมูลผ่านไลน์ PRM Referral network ร้อยละการติดตาม น้อยกว่า 75%	- กระตุ้นให้ทุก รพ. เร่งติดตามผู้ป่วย - เพิ่มอัตราค่าส่ง
จักษุ	การคัดกรองภาพรวมจังหวัดยังต่ำ	นำเข้าที่ประชุม กอป. เพื่อกระตุ้น รพช.ทุกแห่ง
จิตเวช	มีการฆ่าตัวตายเพิ่มขึ้น	ให้ความรู้เครือข่าย ปรับทัศนคติเฝ้าระวังกลุ่ม ๕๖๕
รังสี	การส่งต่อภาพต้องใช้ระบบเดียวกัน จึงจะส่งต่อข้อมูลได้ทั้งจังหวัด	สสจ. นำเข้าประชุมทีมผู้บริหาร

### งบค่าเสื่อม 66

14 รายการ วงเงิน 15,516,354.43 บาท → อยู่ระหว่างดำเนินการ

ลำดับ	รายการ	หน่วยงาน	ราคาต่อหน่วย	จำนวน	รวมเป็นเงิน	เสนอแผนการจัดซื้อจัดจ้าง	แจ้งสั่งคณะกรรมการ TOR	จัดทำร่าง TOR
1	เครื่องล้างเครื่องมืออัตโนมัติขนาดไม่น้อยกว่า 450 ลิตร	จ่ายกลาง	2,800,000.00	1	2,800,000.00	2,800,000.00		
2	เครื่องบีบเม็ดเลือดแดงอัตโนมัติ	กลุ่มการพยาบาล	89,000.00	4	356,000.00	356,000.00		
3	เครื่องตรวจคลื่นไฟฟ้าหัวใจชนิดอัตโนมัติ	กลุ่มการพยาบาล	75,000.00	4	300,000.00	300,000.00		
4	เครื่องตรวจคลื่นไฟฟ้าหัวใจ พร้อมระบบวิเคราะห์ผลและจัดเก็บภาพในระบบเครือข่าย	ER	150,000.00	1	150,000.00		150,000.00	
5	เครื่องนั่งฆ่าเชื้ออุณหภูมิด้วยไอน้ำระบบอัตโนมัติขนาดไม่น้อยกว่า 560 ลิตร	จ่ายกลาง	2,700,000.00	1	2,700,000.00			2,700,000.00
6	ชุดเครื่องมือคว้านโพรงกระดูก	Ortho	1,550,000.00	1	1,550,000.00			1,550,000.00
7	คอมพิวเตอร์ใหญ่คอมพิวเตอร์ขนาดไม่น้อยกว่า 130,000 สิกซ์ หลอดแอลอีดี	ห้องผ่าตัด	1,450,000.00	1	1,450,000.00			1,450,000.00
8	เตียงผ่าตัดทั่วไประบบไฟฟ้า พร้อมรีโมทคอนโทรล	ห้องผ่าตัด	1,200,000.00	1	1,200,000.00			1,200,000.00
9	เครื่องตรวจคลื่นไฟฟ้าหัวใจชนิดโพลีกราฟ พร้อมภาควัดออกซิเจนในเลือด	กลุ่มการพยาบาล	330,000.00	4	1,320,000.00			1,320,000.00
10	เครื่องติดตามการทำงานของหัวใจและสัญญาณชีพอัตโนมัติขนาดกลาง	กลุ่มการพยาบาล	150,000.00	5	750,000.00			750,000.00
11	เครื่องควบคุมการไหลสารน้ำทางหลอดเลือดดำชนิด 1 สาย	กลุ่มการพยาบาล	50,000.00	11	550,000.00			550,000.00
12	เครื่องช่วยหายใจชนิดควบคุมด้วยปริมาตรและความดัน ขนาดเล็ก	กลุ่มการพยาบาล	450,000.00	3	1,350,000.00			1,350,000.00
13	เครื่องกำเนิดแสงอัลตราซาวด์ช่องเข้า	ห้องผ่าตัด	540,000.00	1	540,000.00			540,000.00
14	ชุดอุปกรณ์ช่วยชีวิตทารกแรกคลอด	ห้องคลอด	500,354.43	1	500,354.43			500,354.43
รวมเป็นเงินทั้งสิ้น					30	14,710,354.43		

รายการขงบลงทุน จากเงินบำรุงโรงพยาบาลไอศร ประจำปีงบประมาณ 2566									
ลำดับ	รายการ	ราคาต่อหน่วย	จำนวนหรือชื่อ	รวมเงิน(บาท)	หน่วยงาน	เสนอ	คงเหลือ	อยู่ระหว่างดำเนินการ	เบิกจ่ายแล้ว
1	ระบบจัดเก็บและกระจายภาพทางภาพ (PACS)	22,000,000.00	1	22,000,000.00	รังสีวิทยา	22,000,000.00			
2	กล้องจุลทรรศน์สำหรับผ่าตัดกล้องด้วยแสงระบบชนิดสูง พร้อมกล้องช่วยและระบบบันทึกภาพพร้อมระบบจัด	12,000,000.00	1	12,000,000.00	กลุ่มงานศัลยกรรม	12,000,000.00		รอเบิกจ่าย	
3	ชุดเครื่องมือผ่าตัด	1,000,000.00	2	2,000,000.00	กลุ่มงานศัลยกรรม	2,000,000.00		ทำรายงานขอซื้อ รอบ 2	
4	ปรับปรุวงจกรวมภาพขยาย	500,000.00	1	500,000.00	บริหาร	500,000.00			
5	ติดตั้งห้องจ่ายก๊าซ Air55 PSI อาคาร 9 ชั้น 2 และ ชั้น 3	321,785.00	1	321,785.00	ICU	321,785.00			500,000.00
6	ติดตั้งชุดเครื่องผลิตอากาศอัด (Air Compressor 7.5 HP)	395,000.00	1	395,000.00	ICU	395,000.00			321,785.00
7	ติดตั้งห้องจ่ายก๊าซ Air55 PSI อาคาร 9 ชั้น 4	255,785.00	1	255,785.00	ICU	255,785.00			395,000.00
8	พัฒนาระบบสารสนเทศ	2,000,000.00	1	2,000,000.00	สารสนเทศ	1,380,000.00	620,000.00	1,310,000.00	255,785.00
9	เครื่องตรวจคลื่นรบกวนในสมองคลื่นความถี่สูง	2,000,000.00	1	2,000,000.00	คลินิกโรคหัวใจ	2,000,000.00			70,000.00
10	ที่พัก รถ.	229,586.00	1	229,586.00	บริหาร	298,000.00	- 68,414.00		
11	ครุภัณฑ์การแพทย์	869,644.00	1	869,644.00	ท.บ.ไอศร	750,046.96	119,597.04		298,000.00
12	IPD Paper less	4,640,000.00	1	4,640,000.00	สารสนเทศ				
13	Telemed	4,880,000.00	1	4,880,000.00	สารสนเทศ				
รวมเป็นเงิน				52,091,800.00		41,900,616.96	10,191,183.04		
รายการขงบลงทุนเพิ่ม จากเงินบำรุงส่วนเกิน ประจำปีงบประมาณ 2566									
1	ปรับปรุพื้นที่จอตรวจหน้าแปลตแพทย 3 ชั้น	486,000.00	1	486,000.00	บริหาร	486,000.00			
2	โครงการลดความลอรอยนตโรงขยาย	243,000.00	1	243,000.00	บริหาร	243,000.00		ตรวจรับแล้ว	
3	ติดตั้งชุดเครื่องผลิตอากาศอัด (Air Compressor 7.5 HP)	395,000.00	1	395,000.00	ICU	395,000.00			243,000.00
4	ปรับปรุแผนกผู้ป่วยนอก (OPD)	12,000,000.00	1		บริหาร				395,000.00
- ซ่อมปรุผนังและฝ้าคสุรภัท									
1.	เครื่องช่วยการหายใจและคืนชีพผู้ป่วย (Auto CPR)	995,000	5	4,975,000.00	กลุ่มการพยาบาล	4,975,000			
2.	กล้องถ่ายภาพ	65,800	1	65,800.00	กลุ่มการพยาบาล	65,800		อยู่ระหว่างรอจัดสรร	
3.	เครื่องกระตุ้นหัวใจแบบอัตโนมัติชนิดวัดคุณภาพการกดหน้าอกเพื่อการเคลื่อนย้าย	75,000	3	225,000.00	กลุ่มการพยาบาล	225,000			65,800.00
4.	เครื่องตรวจสมรรถภาพปอด	250,000	1	250,000.00	กลุ่มการพยาบาล	250,000			ลงนามแล้ว
5.	เครื่องช่วยหายใจชนิดควบคุมด้วยปริมาตรและความดันขนาดเล็ก	450,000	3	1,350,000.00	กลุ่มการพยาบาล	1,350,000			ลงนามแล้ว
6.	ครุภัณฑ์การแพทย์	4,040,000	1	4,040,000.00				อยู่ระหว่างรอจัดสรร	
7.	ครุภัณฑ์สำนักงาน	100,000.00	1	100,000.00			301,200		
8.	ครุภัณฑ์คอมพิวเตอร์	50,000.00	1	50,000.00	ท.บ.ไอศร	94,600.00			
9.	ครุภัณฑ์สำนักงาน	80,000.00	1	80,000.00	ท.บ.ไอศร	40,800.00			
10.	ครุภัณฑ์ไฟฟ้า	50,000.00	1	50,000.00	ท.บ.ไอศร	52,900.00			
รวมเป็นเงิน				13,676,248.61		8,487,300	5,188,948.61		
รวมเป็นเงินทั้งสิ้น				65,768,048.61		50,387,916.96	15,380,131.65		2,544,370.00

งบลงทุนจากเงินบำรุง 66 33 รายการ วงเงิน 25,806,450 บาท → เบิกจ่ายแล้ว 8 รายการ อยู่ระหว่างดำเนินการ 25 รายการ										
ลำดับ	รายละเอียดขงบ วงเงินไม่เกิน 500,000 บ.	หน่วยงาน	ราคาต่อหน่วย	จำนวน	รวมเป็นเงิน	ลงนามสัญญา	ส่งมอบงาน	ตรวจรับ	ส่งเอกสารการเงิน	เบิกจ่าย
1	เครื่องปรับอากาศ ขนาด 60,000 BTU	บริหาร	70,550.00	5	352,750.00					352,750.00
2	เครื่องปรับอากาศ ขนาด 36,000 BTU	วสค.	45,500.00	2	91,000.00					91,000.00
3	กล้องถ่ายภาพ	กลุ่มการพยาบาล	65,800.00	1	65,800.00					65,800.00
4	เครื่องกระตุ้นหัวใจแบบอัตโนมัติชนิดวัดคุณภาพการกดหน้าอกเพื่อการเคลื่อนย้าย	กลุ่มการพยาบาล	75,000.00	3	225,000.00	225,000.00				
5	เครื่องตรวจสมรรถภาพปอด	กลุ่มการพยาบาล	250,000.00	1	250,000.00	250,000.00				
6	ปรับปรุพื้นที่จอตรวจหน้าแปลตแพทย 3 ชั้น	บริหาร	486,000.00	1	486,000.00					
7	ตู้ Kiosk	สารสนเทศ	75,000.00	4	300,000.00					484,999.00
8	Network Core Switch	สารสนเทศ	262,000.00	1	262,000.00				300,000.00	
9	tablet	สารสนเทศ	10,000.00	7	70,000.00			262,000.00		
10	โปรแกรมขง IPD	สารสนเทศ	65,000.00	1	65,000.00	65,000.00				70,000.00
11	เครื่องสำรองไฟ	สารสนเทศ	5,700.00	1	5,700.00					
12	เครื่องสำรองไฟ	สารสนเทศ	5,700.00	9	51,300.00					
13	จอ LED	สารสนเทศ	5,000.00	15	75,000.00				75,000.00	
14	เครื่องคอมพิวเตอร์ แบบที่ 1	สารสนเทศ	22,000.00	15	330,000.00				330,000.00	
15	เครื่องสแกนนิ้วมือ	บริหาร	13,500.00	1	13,500.00		13,500.00			
16	น้ำดื่ม	จ่ายกลาง	15,000.00	1	15,000.00					
17	กล้องจุลทรรศน์ชนิด 2 ตา	Lab / สุวรรณ	220,000.00	1	220,000.00	220,000.00				15,000.00



**งบลงทุนจากเงินบำรุง 66**

33 รายการ วงเงิน 25,806,450 บาท ➔ เบิกจ่ายแล้ว 8 รายการ อยู่ระหว่างดำเนินการ 25 รายการ

ลำดับ	วิธีเฉพาะเจาะจง วงเงินไม่เกิน 500,000 บาท		หน่วยงาน	ราคาต่อหน่วย	จำนวน	รวมเป็นเงิน	ลงนามสัญญา	ส่งมอบงาน	ตรวจรับ	ส่งเอกสารการเงิน	เบิกจ่าย
	รายการ										
18	เครื่องขยายเสียง (กลุ่มการพยาบาล)		กลุ่มการพยาบาล	8,000.00	1	8,000.00					8,000.00
19	เครื่องปรับอากาศ ขนาด 60,000 BTU		สูติ	68,600.00	1	68,600.00			68,600.00		
20	เครื่องปรับอากาศ ขนาด 60,000 BTU		โสต	68,600.00	1	68,600.00		68,600.00			
21	เครื่องปรับอากาศ ขนาด 60,000 BTU		พรส.	67,000.00	3	201,000.00	201,000.00				
22	เครื่องปรับอากาศ ขนาด 36,000 BTU		OR	43,600.00	1	43,600.00				43,600.00	
23	เครื่องปรับอากาศ ขนาด 36,000 BTU		LAB	43,600.00	1	43,600.00				43,600.00	
24	เครื่องปรับอากาศ ขนาด 36,000 BTU		เภสัช	44,200.00	1	44,200.00					
25	เครื่องปรับอากาศ ขนาด 26,000 BTU		ทันตกรรม	32,500.00	1	32,500.00					
26	เครื่องปรับอากาศ ขนาด 18,000 BTU		สาธารณสุข	30,500.00	1	30,500.00		30,500.00			32,500.00
27	มีมสูบน้ำ		บริหาร	25,800.00	1	25,800.00					
28	โพเดียม		อาคารสถานที่	37,000.00	1	37,000.00		37,000.00			
รวมเป็นเงินทั้งสิ้น					82	3,481,450.00					

สถานะดำเนินงาน ดังนี้  
 27. มีมสูบน้ำ (บริหาร) อยู่ระหว่างดำเนินการผูกข้อมลผู้ค้าภาครัฐระหว่างผู้รับจ้างกับ  
 โรงพยาบาลโสต

**งบลงทุนจากเงินบำรุง 66**

33 รายการ วงเงิน 25,806,450 บาท ➔ เบิกจ่ายแล้ว 8 รายการ อยู่ระหว่างดำเนินการ 25 รายการ

ลำดับ	18 E-Bidding วงเงินไม่เกิน 500,000 แต่ไม่เกิน 5,000,000		หน่วยงาน	ราคาต่อหน่วย	จำนวน	รวมเป็นเงิน	จัดทำ ร่าง TOR	รายงาน TOR	จัดทำ รายงาน ขอซื้อ/ ขอจ้าง	แต่งตั้ง คณะกรรมการ พิจารณาผล	จัดทำ เอกสาร ประกาศ เชิญ ชวน	รายงานผล การจรด	ส่งมอบงาน
	รายการ												
1	กล้องจุลทรรศน์สำหรับผ่าตัดจุลศัลยศาสตร์แบบขั้นสูงคมชัดสูง พร้อมกล้องผู้ช่วยและระบบบันทึกภาพพร้อมระบบนิติ		ห้องผ่าตัด	12,000,000	1	12,000,000							12,000,000
2	ชุดเครื่องมือผ่าตัด		ห้องผ่าตัด	1,000,000	2	2,000,000			2,000,000				
3	เครื่องตรวจอวัยวะภายในด้วยคลื่นความถี่สูง		คลินิกโรคหัวใจ	2,000,000	1	2,000,000							2,000,000
4	เครื่องช่วยกระบวนกรับและฟื้นคืนชีพผู้ป่วย (Auto CPR)		กลุ่มการพยาบาล	995,000	5	4,975,000						4,975,000	
5	เครื่องช่วยหายใจชนิดควบคุมด้วยปริมาตรและความดันขนาดเล็ก		กลุ่มการพยาบาล	450,000	3	1,350,000.00						1,350,000	
รวมเป็นเงินทั้งสิ้น					12	22,325,000							

เงินบริจาค 66		7 รายการ วงเงิน 4,564,000 บาท → เบิกจ่ายแล้ว 1 รายการ อยู่ระหว่างดำเนินการ 6 รายการ						
ลำดับ	รายการ	หน่วยงาน	ราคาต่อหน่วย	จำนวน	รวมเป็นเงิน	ลงนามสัญญา	ส่งมอบงาน	เบิกจ่าย
1	เครื่องผลิตน้ำ RO	เกษียกรรม	350,000.00	1	350,000.00		350,000.00	
2	เครื่องควบคุมการให้สารละลายทางหลอดเลือดดำ	กลุ่มการพยาบาล	45,000.00	5	225,000.00			225,000.00
3	Goldtip Bipolar	ห้องผ่าตัด	44,000.00	2	88,000.00	88,000.00		
4	L-Clip, L-Aneurysm, Bipolar	ห้องผ่าตัด	150,000.00	1	150,000.00	150,000.00		
5	Renay applying	ห้องผ่าตัด	17,000.00	3	51,000.00	51,000.00		
6	เครื่องอบฆ่าเชื้อด้วยแก๊สไฮโดรเจนเปอร์ออกไซด์พลาสมา	จ่ายกลาง	2,500,000.00	1	2,500,000.00		2,500,000.00	
7	เครื่องซักผ้าแบบอุตสาหกรรมขนาด 200 ปอนด์	ซีกฟอก	1,200,000.00	1	1,200,000.00		1,200,000.00	

ที่ประชุม รับทราบ

๔.๕.๑ งาน HA

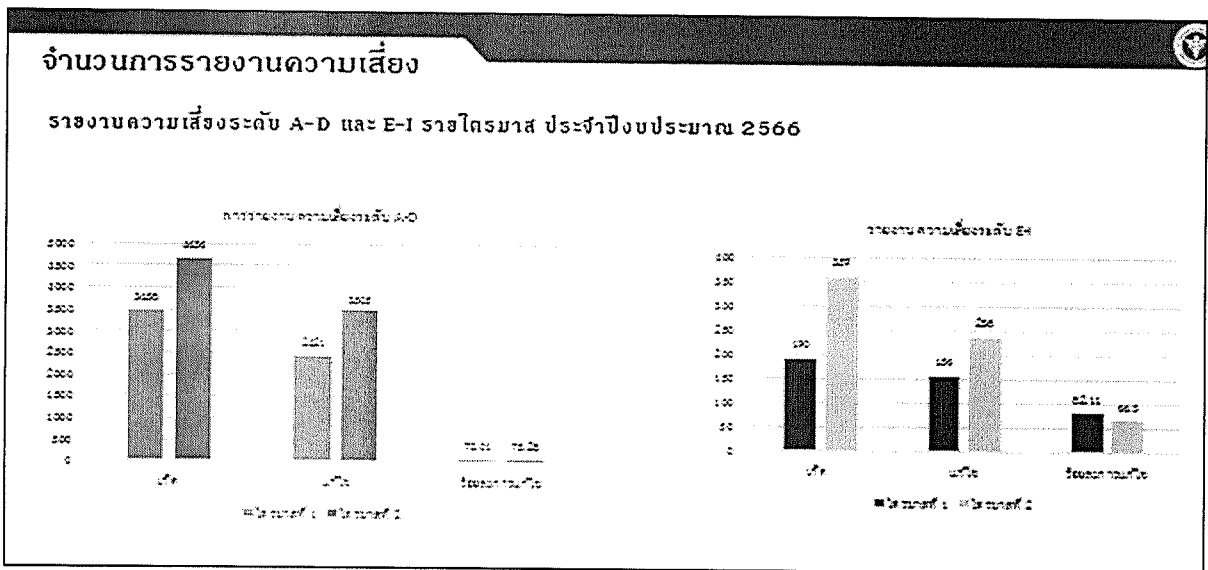

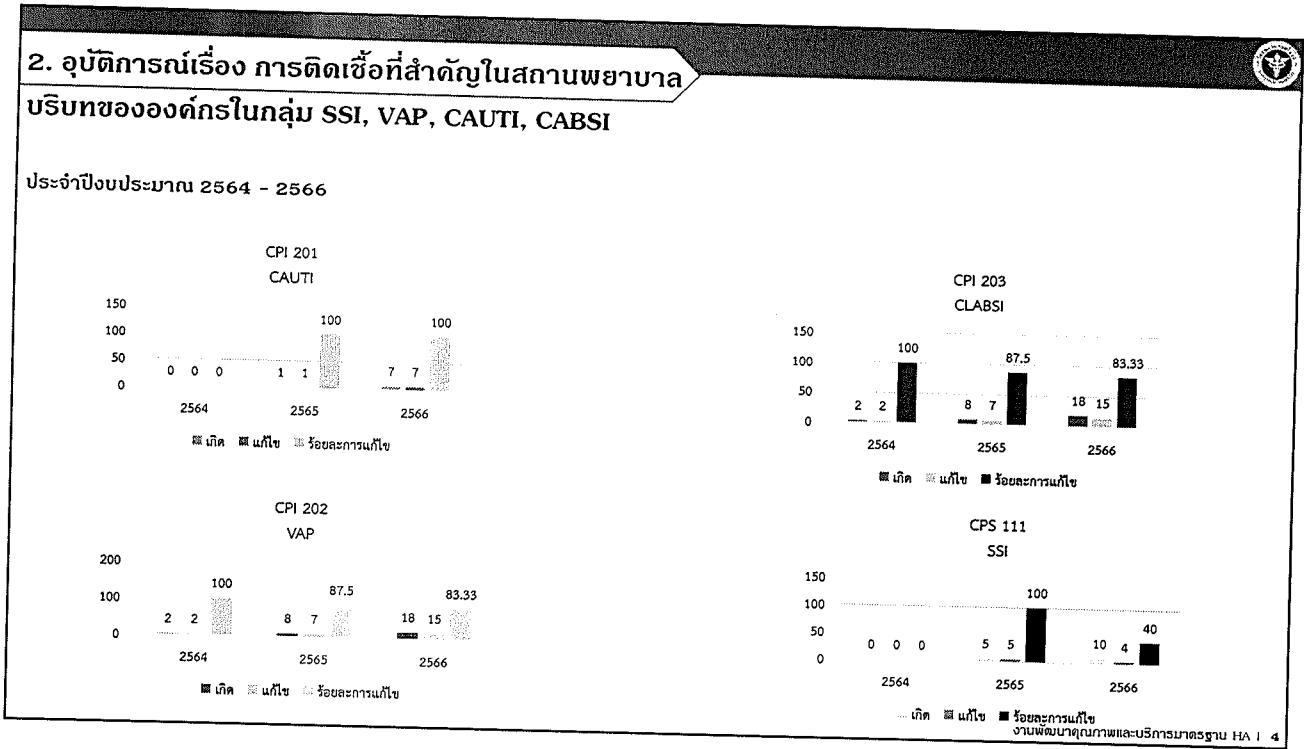
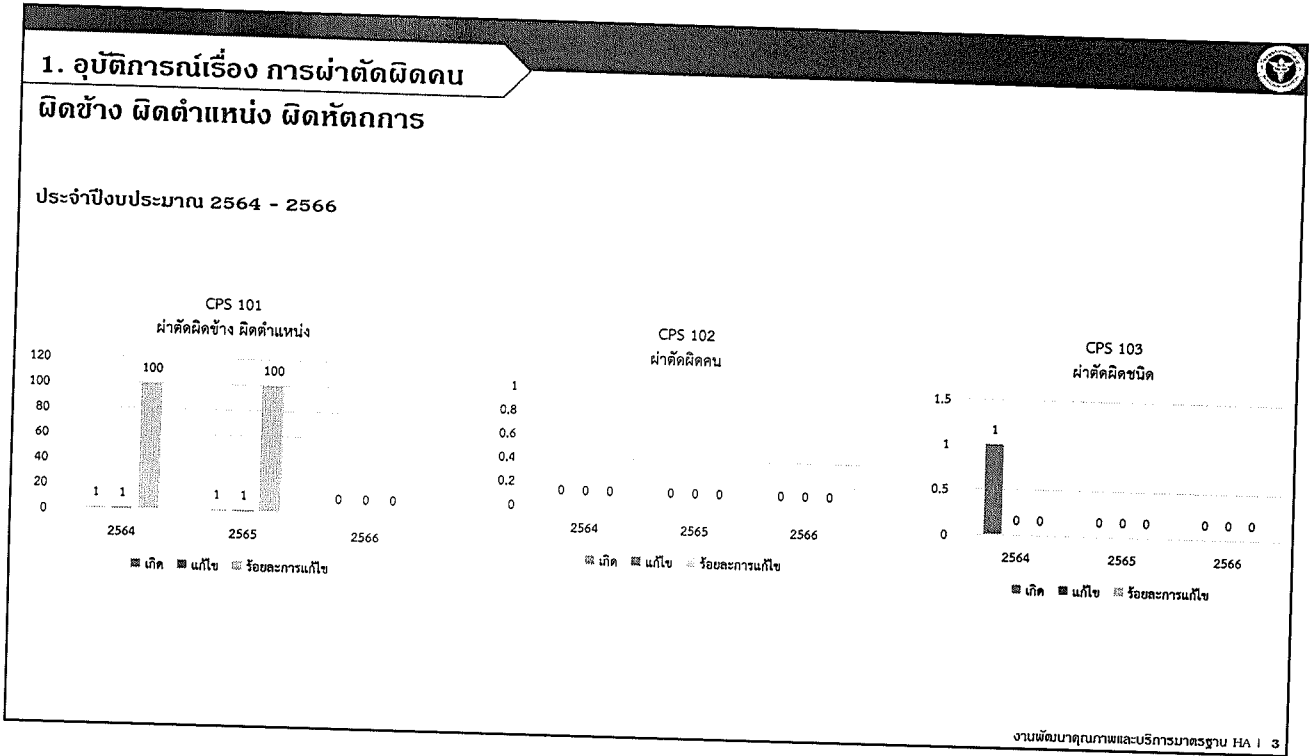

### 3. อุบัติการณ์เรื่อง บุคลากรติดเชื้อจากการปฏิบัติหน้าที่



ประจำปีงบประมาณ 2564 - 2566

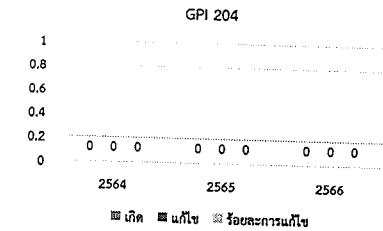
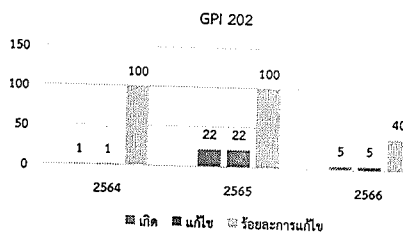
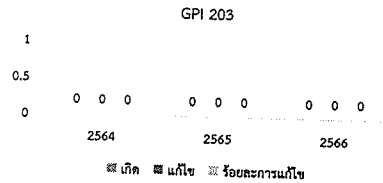
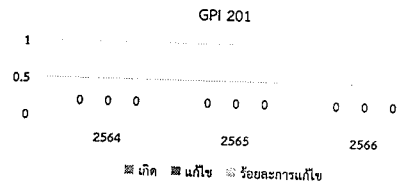

งานพัฒนาคุณภาพและบริการมาตรฐาน HA | 5

### 4. อุบัติการณ์เรื่อง การเกิด Medication Error และ

#### Adverse Drug Event

ประจำปีงบประมาณ 2564 - 2566

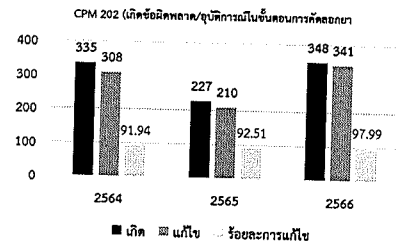
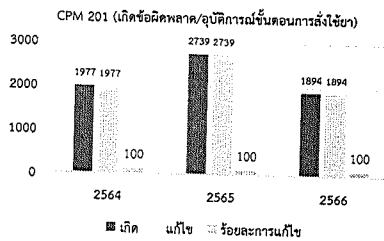
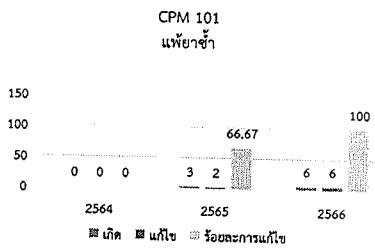

งานพัฒนาคุณภาพและบริการมาตรฐาน HA | 6

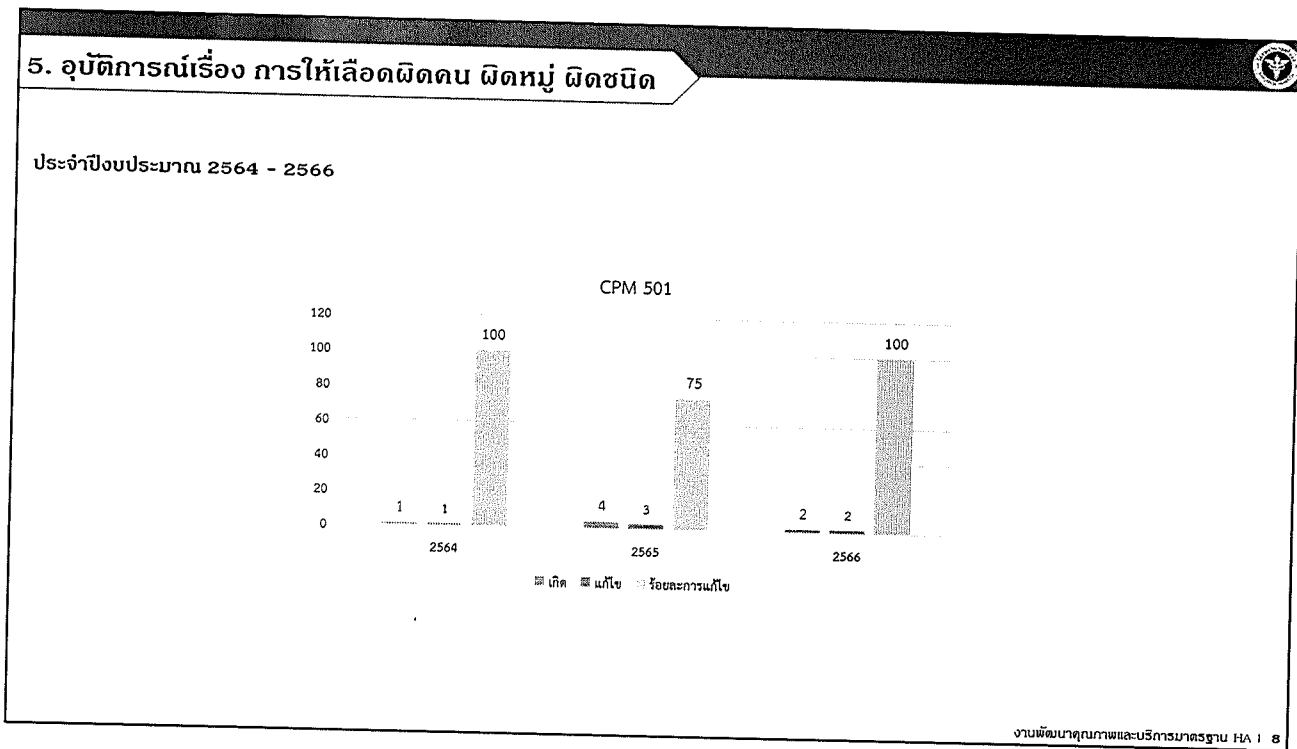
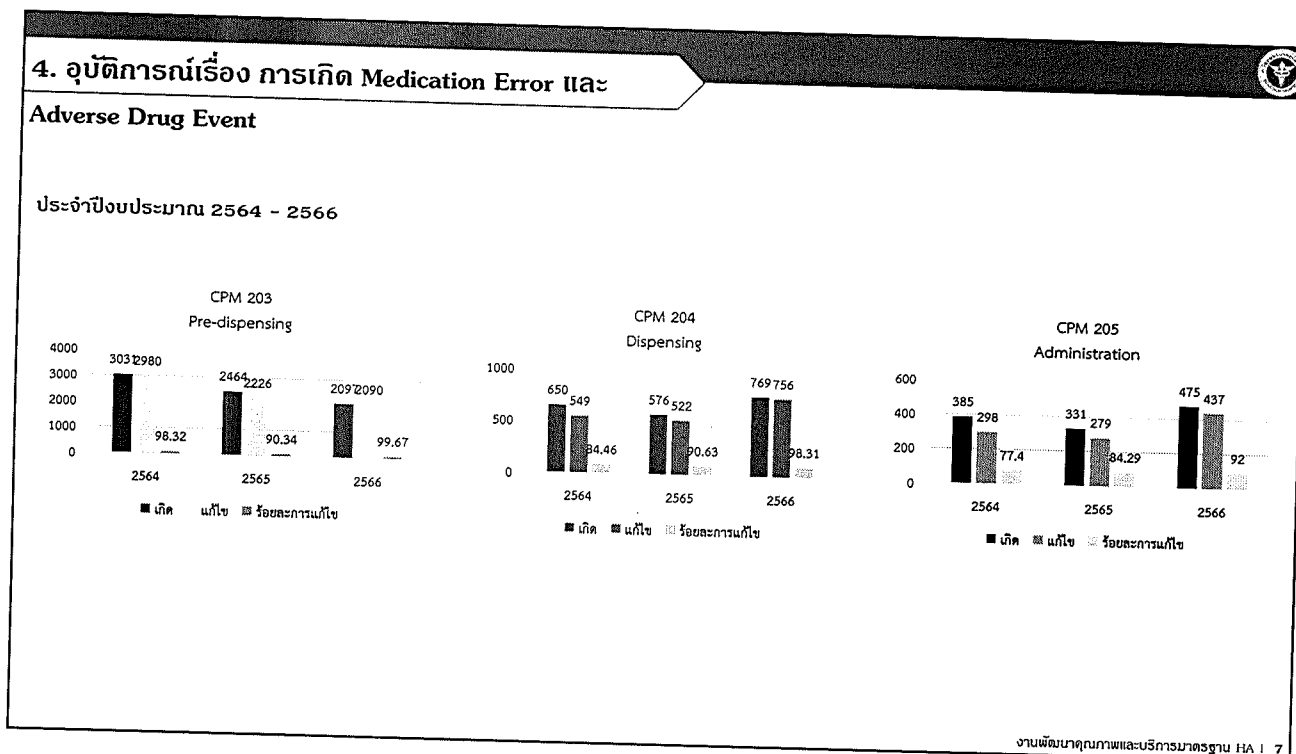

6. อุบัติการณ์เรื่อง การระบุตัวผู้ป่วยผิดพลาด



ประจำปีงบประมาณ 2564 - 2566

Patient Identification  
2564-2566

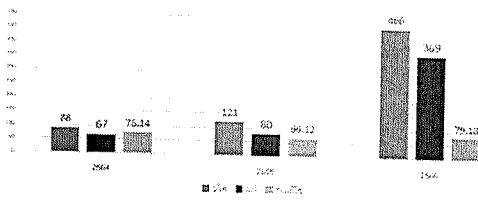

Risk Level  
Patient Identification

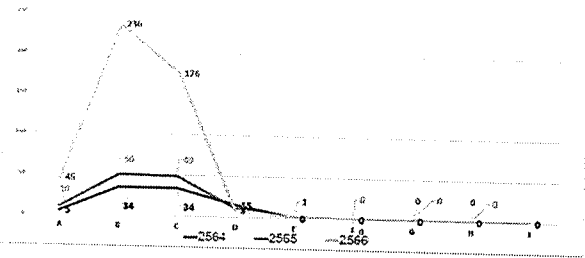

7. อุบัติการณ์เรื่อง ความคลาดเคลื่อนในการวินิจฉัยโรค



ประจำปีงบประมาณ 2564 - 2566

CPP 301

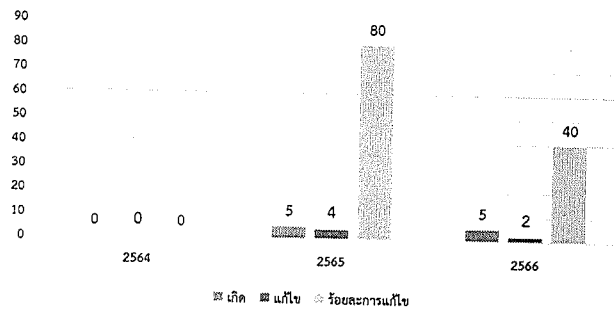

### 8. อุบัติการณ์เรื่อง การรายงานผลการตรวจทางห้องปฏิบัติการ/พยาธิวิทยาตลาดเคลื่อน



ประจำปีงบประมาณ 2564 - 2566

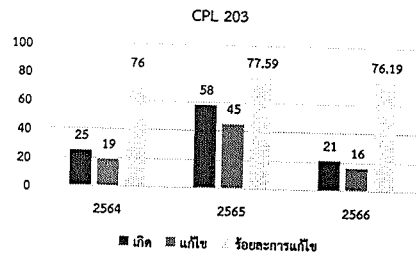
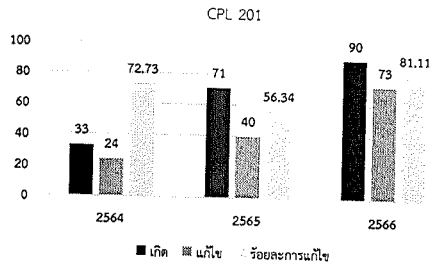

งานพัฒนาคุณภาพและบริการมาตรฐาน HA | 11

### 9. อุบัติการณ์เรื่อง การตัดกรองที่ห้องฉุกเฉินตลาดเคลื่อน



ประจำปีงบประมาณ 2564 - 2566

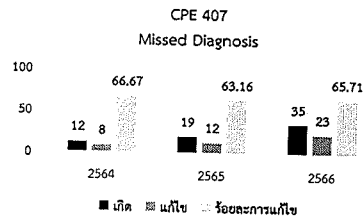
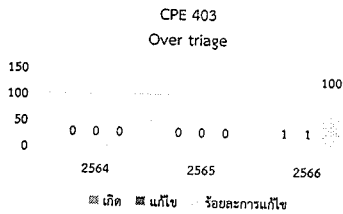
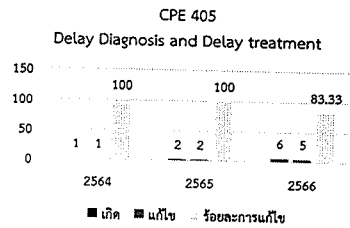
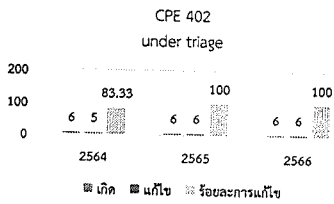

งานพัฒนาคุณภาพและบริการมาตรฐาน HA | 12

### 6. อุบัติการณ์เรื่อง การระบุตัวผู้ป่วยผิดพลาด



ประจำปีงบประมาณ 2564 - 2566

Patient Identification  
2564-2566

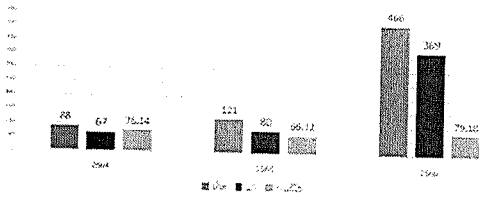

Risk Level  
Patient Identification

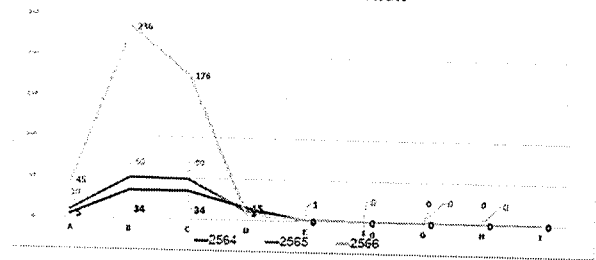

### อุบัติเหตุเรื่อง การระบุตัวผู้ป่วยผิดพลาด



จำนวนอุบัติการณ์ความเสี่ยง

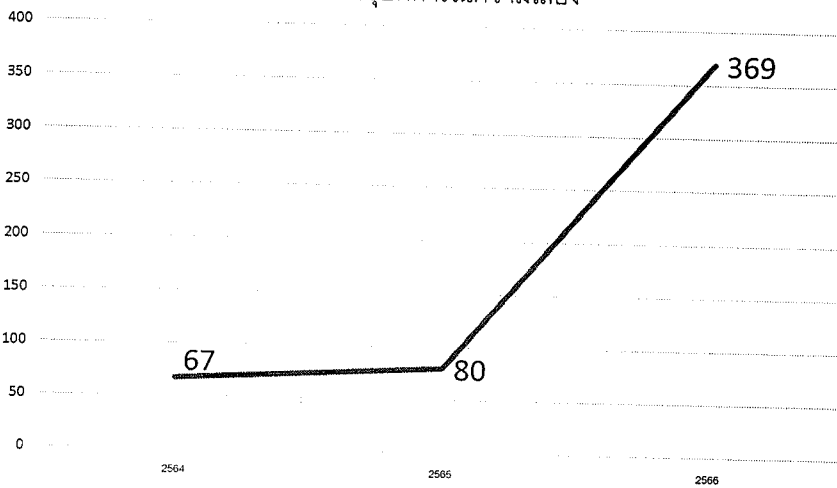



อุบัติการณ์เรื่อง การระบุตัวผู้ป่วยผิดพลาด



ประจำปีงบประมาณ 2563 - 2566

กราฟแสดงการเกิด การแก้ไข และร้อยละการแก้ไข Patient Identification

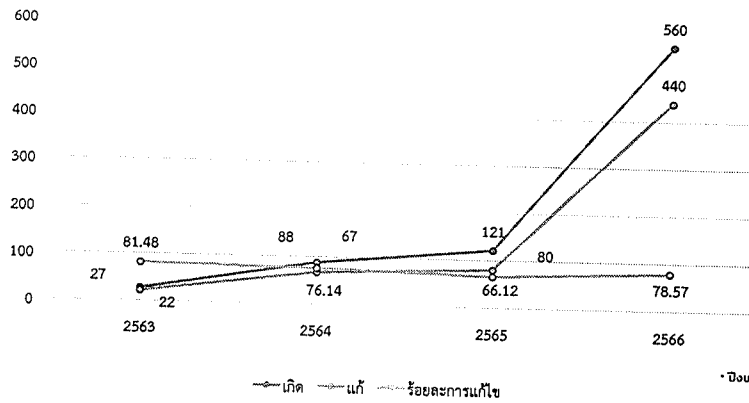

\* ปีงบประมาณ 66 คัดจากเดือน ต.ค. 65 - มิ.ย. 66

ที่มาข้อมูล: โปรแกรม HRMS

งานพัฒนาคุณภาพและบริการมาตรฐาน HA | 15

ข้อมูลการรายงานการเกิด Patient Identification รายเดือน



ปีงบประมาณ 2564 - 2566

กราฟแสดงการเกิด Patient Identification รายเดือน  
ประจำปีงบประมาณ 2564 - 2566

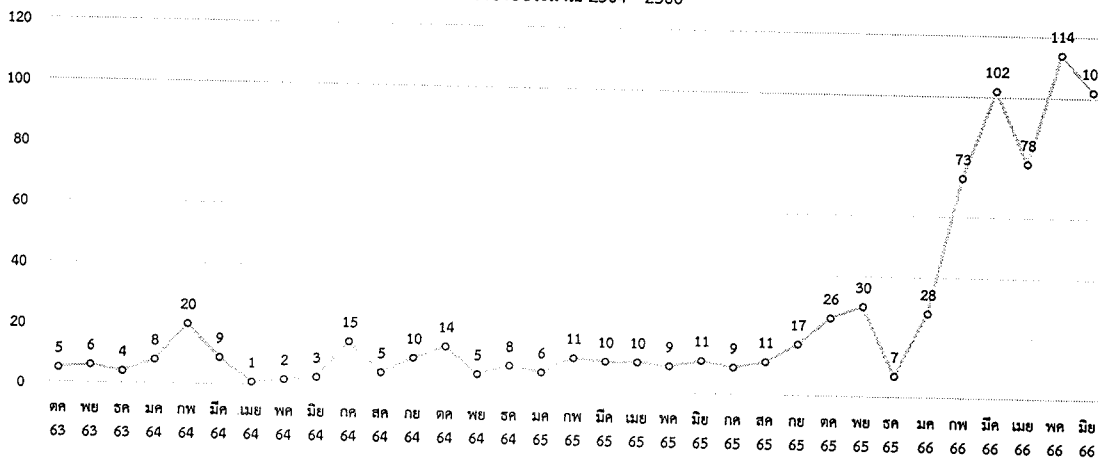

\* ปีงบประมาณ 66 คัดจากเดือน ต.ค. 65 - มิ.ย. 66

ที่มาข้อมูล: โปรแกรม HRMS

งานพัฒนาคุณภาพและบริการมาตรฐาน HA | 16

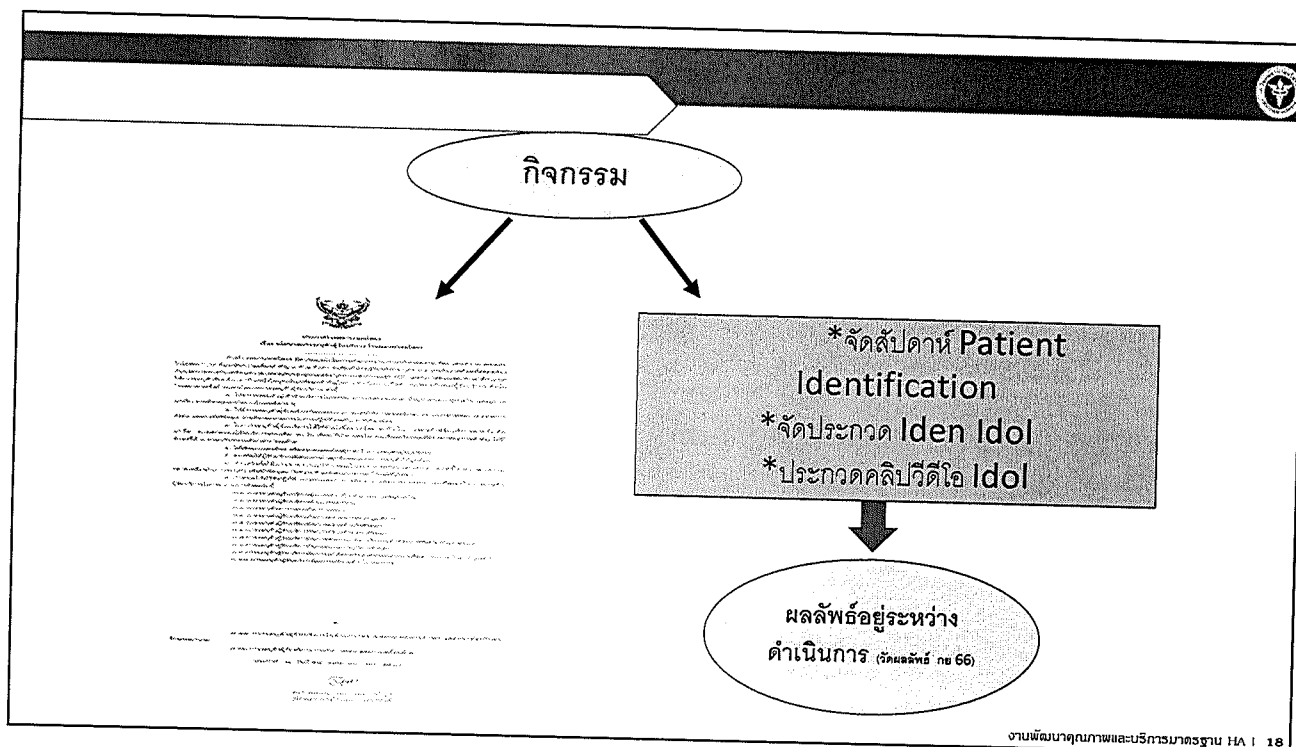
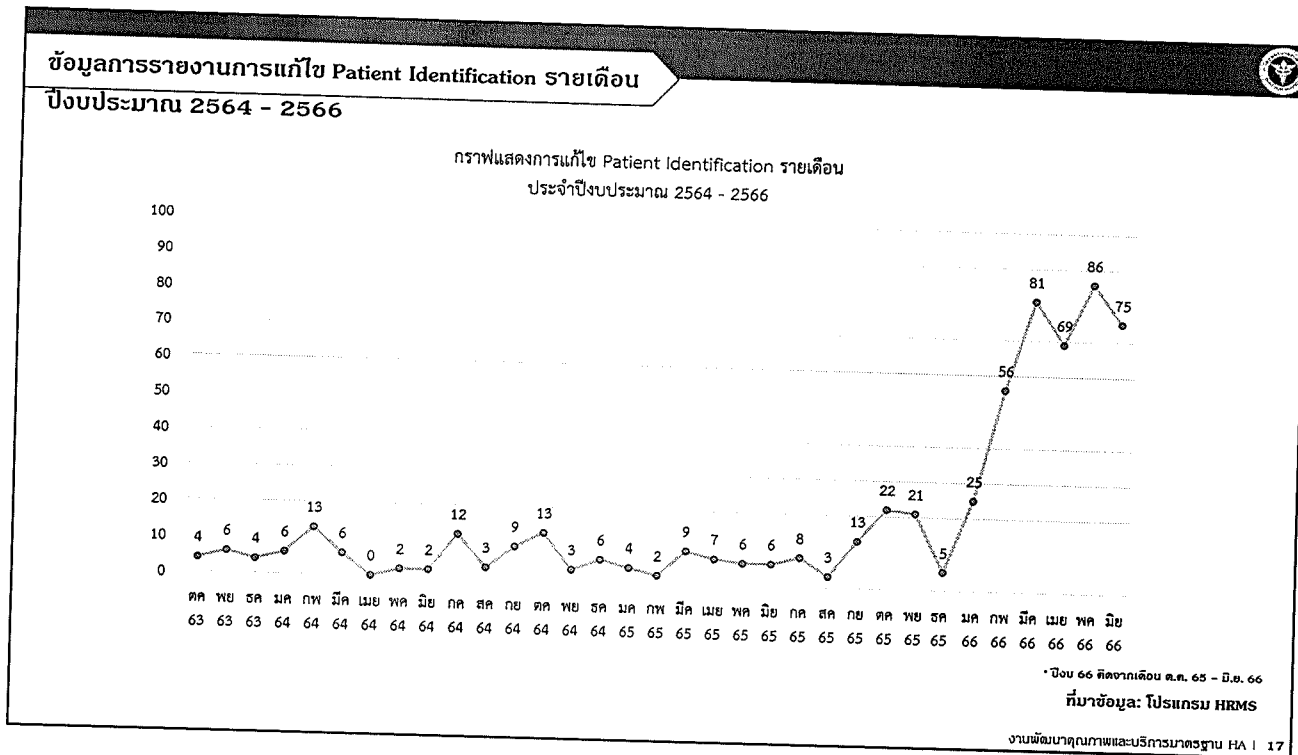

๔.๕.๒ งาน IT

- รายงานความก้าวหน้าด้านไอที
- ระบบลงเวลาปฏิบัติราชการแบบระบุตำแหน่ง (GPS) ในมือถือ

มติที่ประชุม - การลงเวลาปฏิบัติราชการแบบระบุตำแหน่ง (GPS) ในมือถือ มีมติเห็นชอบให้ดำเนินการโดยมอบหมายให้ รองผู้อำนวยการฝ่ายบริหาร และงาน IT เป็นผู้ดำเนินการ

ระเบียบวาระที่ ๖ เรื่องอื่นๆ  
- ไม่มี

เลิกประชุม เวลา ๑๖.๓๐ น.

(ลงชื่อ)

(นางปิยนุช เทพมณี)

นักจัดการงานทั่วไป

ผู้บันทึกรายงานการประชุม

(ลงชื่อ)

(นายรุ่งรวี ศรีจันทร์)

นักจัดการงานทั่วไปชำนาญการ

ผู้ตรวจรายงานการประชุม

(ลงชื่อ)

(นายสุตชาย เลยวานิชย์เจริญ)

ผู้อำนวยการโรงพยาบาลโสธร