

รายงานการประชุม

คณะกรรมการบริหารโรงพยาบาลโสธร

ครั้งที่ ๗/๒๕๖๔

วันที่ ๔ พฤศจิกายน ๒๕๖๔

ณ ห้องประชุม ๒ ชั้น ๕

อาคารเฉลิมพระเกียรติ ๖ รอบ พระชนมพรรษา

รายงานการประชุมคณะกรรมการบริหารโรงพยาบาลโสธร

ครั้งที่ ๗/๒๕๖๔

วันที่ ๔ พฤศจิกายน ๒๕๖๔ เวลา ๑๔.๐๐ น.

ณ ห้องประชุม ๒ ชั้น ๕ อาคารเฉลิมพระเกียรติ ๖ รอบ พระชนมพรรษา

รายชื่อผู้เข้าประชุม

๑. นายแพทย์สุดชาย	เสถวานิชย์เจริญ	ผู้อำนวยการโรงพยาบาลโสธร	ประธาน
๒. แพทย์หญิงรุ่งฤดี	ตั้งวงศ์ไชย	รองผู้อำนวยการฝ่ายการแพทย์	
๓. นางมณีรัตน์	สันทัดคำ	รองผู้อำนวยการฝ่ายบริหาร	
๔. นางสาวฐิรพร	อัศววิศรุต	รองผู้อำนวยการฝ่ายการพยาบาล	
๕. นายสุเมธี	สาสีมา	รองผู้อำนวยการฝ่ายพัฒนาระบบบริการสุขภาพ	
๖. นางอัจฉรา	เครื่องพาที	หัวหน้ากลุ่มงานอายุรกรรม	
๗. นายทรงพล	พงศ์พัฒนาโชติ	หัวหน้ากลุ่มงานกุมารเวชกรรม	
๘. นายเกื้อกุล	พิทักษ์ราษฎร์	หัวหน้ากลุ่มงานศัลยกรรมออร์โธปิดิกส์	
๙. นายทรงศักดิ์	บัวเบิก	หัวหน้ากลุ่มงานโสต ศอ นาสิก	
๑๐. นายพงศธร	ศิริพูนศักดิ์	หัวหน้ากลุ่มงานพยาธิวิทยาคลินิก	
๑๑. นางสาวมลิวัดีย์	จิระวีโรจน์	หัวหน้ากลุ่มงานเภสัชกรรม	
๑๒. นายวีระ	ครุสันธิ์	หัวหน้ากลุ่มงานทันตกรรม	
๑๓. นายพลวัฒน์	อ่วมพันธ์เจริญ	หัวหน้ากลุ่มงานเวชศาสตร์ฟื้นฟู	
๑๔. นายสมพร	จันทร์แก้ว	หัวหน้ากลุ่มงานสุขศึกษา	
๑๕. นายรุ่งรวี	ศรีจันทร์	หัวหน้ากลุ่มงานบริหารทั่วไป	
๑๖. นางสาวชมพูนุช	เนตรหาญ	หัวหน้ากลุ่มงานยุทธศาสตร์บริการและสารสนเทศฯ	
๑๗. นางนันทิยา	ทองมงคล	หัวหน้ากลุ่มงานสวัสดิการและประกันสุขภาพ	
๑๘. นางกัญญาณี	สัตยารังสรรค์	(แทน) หัวหน้ากลุ่มงานอาชีวเวชกรรม	
๑๙. นางเยาวลักษณ์	เมณฑกานูวงศ์	ผู้ช่วยหัวหน้าพยาบาล	
๒๐. นางวิภาสรา	บรรลือ	ผู้ช่วยหัวหน้าพยาบาล	
๒๑. นางมณี	ประทุมภาพ	หัวหน้ากลุ่มงานทรัพยากรบุคคล	
๒๒. นางสุภักดิ์	วงศ์ภา	หัวหน้ากลุ่มงานการเงิน	
๒๓. นางกฤษณา	บุษปถุภษ์	หัวหน้ากลุ่มงานโภชนศาสตร์	

รายชื่อผู้ไม่เข้าประชุม

๑. นายวสันต์	กริมวิรัตน์กุล	รองผู้อำนวยการฝ่ายปฐมภูมิ	
๒. นายรุ่งเรือง	รัศมีทอง	หัวหน้ากลุ่มงานสูติ-นรีเวชกรรม	
๓. นางธิดา	ยุคนิตวราพันธ์	ประธานองค์กรแพทย์	
๔. นายธีรยุทธ	สำราญ	หัวหน้ากลุ่มงานศัลยกรรม	
๕. นางอนิธิตา	พรมณี	หัวหน้ากลุ่มงานรังสีวิทยา	
๖. นางสาวพัชราภรณ์	คลองแคล้ว	หัวหน้ากลุ่มงานเวชศาสตร์ฉุกเฉิน	
๗. นายอาทิตย์	เขยคำดี	หัวหน้ากลุ่มงานจิตเวช	
๘. นายวรพล	กรมขุนทด	หัวหน้ากลุ่มงานยุทธศาสตร์บริการและสารสนเทศฯ	
๙. นายสันติ	ศิริรัตนพันธ์	นายแพทย์ชำนาญการพิเศษ	
๑๐. นางนาถฤดี	สุลีสิทธิ	ผู้ช่วยหัวหน้าพยาบาล	

รายชื่อผู้เข้าร่วมประชุม

๑. นางสาวเยาวลักษณ์	เวชกามา
๒. นางนันทิยา	ภูมิแสน
๓. นางเดือนเพ็ญ	สิงห์พรหมสาร
๔. นางพัชรินทร์	บุญเดช
๕. นางสาววรรณพร	ถาวรศิริภัทร
๖. นางสุภาพร	จันทร์สาม
๗. นางสาววิไลวรรณ	จงตระการสมบัติ
๘. นางจันทร์รา	พระสว่าง
๙. นางสาวลัดดา	คำแดง
๑๐. นางลำปาง	ลูกคำ
๑๑. นางรัฐดาพร	ชำนาญคำ
๑๒. นางวิภาดา	เชื้อศุภโรบล
๑๓. นางสาวนารี	คำศรี
๑๔. นางสมคิด	เผ่าผา
๑๕. นางทองศรี	กำแก้ว
๑๖. นางสาวกาญจนา	ประเสริฐ
๑๗. นางสาวโสภภาพรณ	ศรีวิเศษ
๑๘. นางกลอยใจ	แสนวงษ์
๑๙. นางนารี	สิงห์เทพ
๒๐. นางสาวเปี่ยมศรี	คำทวี
๒๑. นางสาวนิภาพร	ละครวงษ์
๒๒. นางชุลีพร	ทองบ่อ
๒๓. นางวนิดา	กาหลวงรัตน์
๒๔. นางปาริชาติ	สำราญบัว
๒๕. นางสาวมูทิตา	คำสุข
๒๖. นายอิทธิพล	สาระชาติ
๒๗. นายสิทธิชัย	ทองบ่อ
๒๘. นางวชิราภรณ์	เสนาราชภูร์
๒๙. นายสุวรรณ	แก่นพุดม
๓๐. นางเพชรรัตน์	ศรีสุรัตน์
๓๑. นางปิยะนุช	เทพมณี

เริ่มประชุม

เวลา ๑๔.๐๐ น.

ระเบียบวาระที่ ๑ เรื่องประธานแจ้งให้ทราบ

- ไม่มี

ระเบียบวาระที่ ๒ เรื่องรับรองรายงานการประชุม ครั้งที่ ๖/๒๕๖๔ เมื่อวันที่ ๑๔ ตุลาคม ๒๕๖๔

- รายงานการประชุม ครั้งที่ ๖/๒๕๖๔ เมื่อวันที่ ๑๔ ตุลาคม ๒๕๖๔ หากพบประเด็นแก้ไขเพิ่มเติมขอให้แจ้งฝ่ายเลขานุการ และหากไม่มีการแก้ไขขอให้รับรองรายงานการประชุม

มติที่ประชุม รับรองรายงานการประชุม ครั้งที่ ๖/๒๕๖๔ เมื่อวันที่ ๑๔ ตุลาคม ๒๕๖๔

ระเบียบวาระที่ ๓ เรื่องติดตามรายงานการประชุม ครั้งที่ ๖/๒๕๖๔ เมื่อวันที่ ๑๔ ตุลาคม ๒๕๖๔

๓.๑ การปรับปรุงพื้นที่จอดรถภายในโรงพยาบาลโสธร

นายรุ่งรวี ศรีจันทร์

- ได้ดำเนินการปรับปรุงพื้นที่จอดรถภายในโรงพยาบาลโสธร เสร็จเรียบร้อยแล้ว
ภาพก่อนทำ

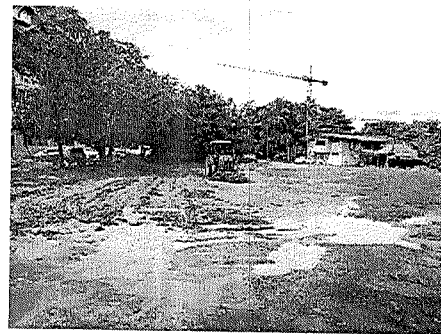

ภาพหลังทำ



- ปรับปรุงบริเวณข้างแพลตฟอร์ม สามารถจอดรถได้ประมาณ ๘๐ คัน

มติที่ประชุม

รับทราบ

๓.๒ สถานที่ตรวจ ATK

- มติที่ประชุม - จัดสถานที่ตรวจ ATK บริเวณด้านหลังจุดรับ-ส่ง พัสดุ ด้านข้างอาคารเฉลิมพระเกียรติฯ ปัญหาที่พบ ช่วงสายจะร้อนเนื่องจากแดดส่องเข้ามาบริเวณจุดตรวจ
- ประธาน - มอบหัวหน้ากลุ่มงานบริหารทั่วไป ดำเนินการแก้ไข

๓.๓ เข็มมุ่ง โรงพยาบาลโสธร

- นางสาวชมพูนุช เนตรหาญ - เข็มมุ่ง Key Focus Area คือ pneumonia sepsis, stroke, STEMI, covid๑๙
- สมรรถนะหลักขององค์กร Core Competencies
๑. มีสมรรถนะในการให้บริการแบบเครือข่ายเชื่อมโยงจากโรงพยาบาลชุมชน
 ๒. มีสมรรถนะในการดูแลผู้ป่วยเฉพาะทางในการดูแลผู้ป่วยซับซ้อน
ระดับตติยภูมิตามมาตรฐาน รพ.ระดับ S
 ๓. มีสมรรถนะในการสร้างการแลกเปลี่ยนเรียนรู้ ด้านวิชาการ และการใช้เทคโนโลยีในการบริการสุขภาพแก่บุคลากรภายในองค์กร และเครือข่าย
- มติที่ประชุม รับทราบ

ระเบียบวาระที่ ๔ เรื่องจากรองผู้อำนวยการ

๔.๑ รองผู้อำนวยการฝ่ายการแพทย์

๔.๑.๑ สรุปรายการประชุม กวป. ครั้งที่ ๑๐/๒๕๖๔ เมื่อวันที่ ๒๙ ตุลาคม ๒๕๖๔

- สำนักงานสาธารณสุขจังหวัดยโสธร จัดจากฐิณสามัคคี ในวันที่ ๕

พฤศจิกายน ๒๕๖๔ กินข้าวปั้น เพาะบุญ ณ บริเวณด้านล่างสำนักงานสาธารณสุขจังหวัดยโสธร เวลา ๑๐.๐๐ - ๑๓.๐๐ น. วันที่ ๖ พฤศจิกายน ๒๕๖๔ เวลา ๐๖.๓๐ - ๐๗.๓๐ น. รับประทานอาหารเช้า (ข้าวต้ม กาแฟ) เวลา ๐๗.๓๐ น. รถเคลื่อนจาก สสจ.ยโสธร ทอดถวาย ณ วัดอัมพวัน อำเภอไทยเจริญ ดำเนินการตามขั้นตอนประเพณี งดรับประทานอาหารร่วมกัน จะแจกข้าวกล่องถือกลับบ้าน งดแห่งฐิณ

- * เรื่องวัคซีน ให้จัดคิวที่จะต้องรับเข็ม ๓ ไร่

- * แผนนโยบายกระทรวงสาธารณสุข มุ่งเน้น ปี ๒๕๖๕

๑. ระบบสุขภาพปฐมภูมิเข้มแข็ง
๒. เศรษฐกิจสุขภาพ
๓. สมุนไพร กัญชา กัญชง
๔. สุขภาพดีวิถีใหม่
๕. covid-๑๙
๖. ระบบบริการก้าวหน้า
๗. ดูแลสุขภาพแบบองค์รวม
๘. ธรรมนูญ
๙. องค์กรแห่งความสุข

- * แผนการออกรับบริจาคโลหิต ประจำเดือน พฤศจิกายน ๒๕๖๔
- ครั้งที่ ๑ วันที่ ๓ พฤศจิกายน ๒๕๖๔ อำเภอป่าต้ว
- ครั้งที่ ๒ วันที่ ๑๐ พฤศจิกายน ๒๕๖๔ อำเภอกำแพงแสน
- ครั้งที่ ๓ วันที่ ๑๗ พฤศจิกายน ๒๕๖๔ วิทยาลัยเทคนิคยโสธร
- ครั้งที่ ๔ วันที่ ๒๔ พฤศจิกายน ๒๕๖๔ อำเภอกุดชุม
- ครั้งที่ ๕ วันที่ ๒๖ พฤศจิกายน ๒๕๖๔ โรงเรียนยโสธรพิทยาคม

* อำเภอ TO BE NUMBER ONE ต้องมีองค์ประกอบของชมรมฯ จำนวน ๒ ประเภทชมรมฯ ในพื้นที่ คือ ชมรมฯ ประเภทสถานศึกษา และชมรมฯ ประเภทชุมชน ได้เข้าร่วมประกวดด้วย ในปีงบประมาณ พ.ศ. ๒๕๖๕ ตั้งแต่ระดับภาคตะวันออกเฉียงเหนือ เป็นต้นไป ตามเกณฑ์ใหม่ของการประกวด อำเภอ TO BE NUMBER ONE ปีงบประมาณ ๒๕๖๕ อำเภอเมืองยโสธรมีชมรมประเภทสถานศึกษา ๒ แห่ง คือ วิทยาลัยเทคนิคยโสธร และโรงเรียนยโสธรพิทยาคม แต่ยังขาดชมรมฯ ประเภทชุมชน ที่ประชุมได้มอบหมายให้นายอำเภอเมืองยโสธร ไปดำเนินการให้มีชมรมฯ ประเภทชุมชน

* สรุปผลการดำเนินงานงบค่าเสื่อม ปี ๒๕๖๔ คปสอ.เมือง ๒๔.๔๙ (รพ.ยโสธร เบิกจ่าย ๒๑.๗๔% สสอ.เมือง เบิกจ่าย ๖๖.๖๗%) ให้รับดำเนินการ ส่วนวงเงินแจ้งจัดสรรงบ ค่าเสื่อม ปีงบประมาณ ๒๕๖๕ หน่วยบริการในสังกัด สป. สธ. สสจ.ยโสธร อ.เมืองยโสธร วงเงิน ๑๐% ระดับเขต ไม่ได้งบบฯ, วงเงิน ๒๐% ระดับจังหวัดได้ ๒ รายการ/๕๕๐,๐๐๐ บาท วงเงิน ๗๐% ระดับหน่วยบริการ ได้ ๔๘ รายการ/ ๑๕,๔๘๖,๒๑๘.๖๖ บาท รวม ๕๐ รายการ / ๑๖,๐๓๖,๒๑๘.๖๖ บาท

* ให้ศึกษาเรื่องการตามจ่ายค่ารักษาพยาบาล กรณีการโอนภารกิจ รพ.สต. ให้ อบจ.

* ผลการฉีดวัคซีน กลุ่มประชาชนทั่วไป แยกรายอำเภอ อำเภอเมืองยโสธร ถ้าคิดตามประชากรทุกอายุตามทะเบียนราษฎร ฉีดได้ ๔๗.๖๔% ถ้าคิดตามประชากร ตั้งแต่ ๑๒ ปีขึ้นไป ตามทะเบียนราษฎร ฉีดได้ ๖๔.๑๑% แต่ถ้าคิดตามประชากร อายุตั้งแต่ ๑๒ ปีที่มีอยู่จริง ได้ ๗๗.๐๗%

* นักเรียนทุนนักศึกษาพยาบาล โรงพยาบาลยโสธร อยู่ระหว่างการศึกษา จะจบในปีงบประมาณ ๒๕๖๕ จำนวน ๕ ราย , จะจบในปีงบประมาณ ๒๕๖๖ จำนวน ๖ ราย, ปีงบประมาณ ๒๕๖๗ จำนวน ๑๒ ราย, ปีงบประมาณ ๒๕๖๘ จำนวน ๑๐ ราย นักเรียนทุนของหน่วยใดให้หน่วยนั้นจ่ายทุนเรียน

๔.๑.๒ สรุปการประชุมคณะกรรมการโรคติดต่อจังหวัดยโสธร วันที่ ๓ พฤศจิกายน ๒๕๖๔

* สถานการณ์โรคโควิดในภาพรวมทั้งระดับประเทศ เขตสุขภาพ จังหวัด และอำเภอ มีแนวโน้มลดลงช้าๆ มีการระบาดเป็นกลุ่มเล็กๆ ในระดับชุมชน โรงเรียน ครอบครัว

* ผลการฉีดวัคซีน จังหวัดยโสธร เป็นอันดับสุดท้ายของเขต

- ระดับจังหวัดยโสธร

เข็มที่ ๑ ฉีดได้ ๔๔.๑๖%

เข็มที่ ๒ ฉีดได้ ๒๙.๐๘%

- ระดับอำเภอเมืองยโสธร

เข็มที่ ๑ ฉีดได้ ๔๘.๙๘%

เข็มที่ ๒ ฉีดได้ ๓๕.๓๙%

เป้าหมาย ๗๐% ภายใน ๓๐ พฤศจิกายน ๒๕๖๔

* พิจารณาการอนุมัติจัดงานต่างๆ ดังนี้

๑. การจัดงานบอลลูน ปี ๒๕๖๔ ระหว่างวันที่ ๘-๑๒ ธันวาคม ๒๕๖๔

- ผู้จัดงาน/เทศบาล เตรียมเอกสารแนวทาง มาตรการต่างๆ มานำเสนอคณะกรรมการอีกครั้ง, รอดูสถานการณ์โควิดทั้งในระดับประเทศและพื้นที่อีกครั้ง

- รอข้อสั่งการจาก ศูนย์บริหารสถานการณ์แพร่ระบาดของโรคติดเชื้อไวรัสโคโรนา ๒๐๑๙ (ศบค.) เพื่อมีแนวนโยบายเพิ่มเติม

- ผู้จัดงานต้องบริหารความเสี่ยงเอง หากจัดงานไม่ได้

- เจ้าหน้าที่ ผู้จัดงาน แม่ค้า และคนมาเที่ยวงานจะต้องฉีดวัคซีนครบ

๒ เข็ม ทุกคน

๒. การจัดงานคาราวานสินค้าของดี ๔ ภาค บริเวณถนนวาริราชเดช

- ให้อำเภอเมืองเตรียมเอกสารมายื่นให้คณะกรรมการพิจารณาอีกครั้ง

๓. การจัดงานลอยกระทง ปี ๒๕๖๔ วันที่ ๑๙ พฤศจิกายน ๒๕๖๔

เทศบาลเมืองยโสธร

- อนุมัติให้จัดงานได้ตามเสนอ

- เทศบาลเมืองยโสธร จัดมาตรการป้องกันโควิดแบบเข้มข้น

- ผู้ร่วมงานจะต้องไม่เกิน ๕๐๐ คน

- เจ้าหน้าที่ ผู้จัดงาน แม่ค้า ผู้มาร่วมงาน จะต้องฉีดวัคซีนครบ ๒ เข็ม

ทุกคน

๔. พิจารณาร่างประกาศ คณะกรรมการควบคุมโรค ฉบับที่ ๔๖/๒๕๖๔ เฉพาะที่น่าสนใจ และเพิ่มเติมจากฉบับก่อนหน้านี้

- ห้ามจัดกิจกรรมที่มีการรวมกลุ่มคนเกิน ๕๐๐ คน
- โรงแรม ศูนย์แสดงสินค้า หอประชุม จำกัดคนเข้างานไม่เกิน ๑,๐๐๐ คน
- โรงเรียน สถานศึกษา เปิดได้ตามเหตุผลการประเมินตนเอง/
- ร้านอาหาร สถานบริการเปิดได้ตามปกติ แต่ยังห้ามการดื่มสุรา/
- คลินิกความงาม ร้านเสริมสวย แต่งผม ตัดผม ร้านสัก สปา นวดแผนไทย เปิดได้ไม่เกิน เวลา ๒๔.๐๐ น.
- สวนสาธารณะ ลานกีฬา สนามกีฬา สระว่ายน้ำ ยิม เปิดได้ตามปกติ
- สนามกีฬาในร่ม จัดแข่งขันได้ แต่จำกัดผู้ชมไม่เกิน ๕๐% ของความจุสนาม ส่วนสนามกีฬากลางแจ้ง จัดแข่งขันได้ แต่จำกัดผู้ชมไม่เกิน ๗๕% ของความจุสนาม

๔.๑.๓ สรุปการประชุม conference

- ระบบสารสนเทศ ตรวจสอบผลโควิดเชื่อมโยงกับการปฏิบัติระดับเขตระดับประเทศ เสร็จภายใน ๒๔ ชั่วโมง
 - ATK ยังไม่แน่น จะมีการกระจายตรวจทั่วไป มีการเชื่อมระบบ colab ๒ ด้วย โรงพยาบาลโสธร มีการตรวจ ATK ด้านล่าง เป็น one stop service นอกเวลาตรวจที่ห้อง Lab
- มติที่ประชุม รับทราบ

๔.๒ รองผู้อำนวยการฝ่ายบริหาร

๔.๒.๑ โรงพยาบาลโสธร ได้ดำเนินการปรับปรุงพื้นที่จอดรถสำหรับเจ้าหน้าที่โรงพยาบาลโสธร ตามนโยบายของท่านผู้อำนวยการ ซึ่งได้ดำเนินการปรับปรุงเป็นที่จอดรถชั่วคราวเสร็จเรียบร้อยแล้ว

๔.๒.๒ โครงสร้างหัวหน้ากลุ่มงาน

ผู้อำนวยการโรงพยาบาลโสธร
(นายสุตชาย เลวานิชย์เจริญ)

ภารกิจด้านบริการทุติยภูมิและตติยภูมิ
(นางสาวรุ่งฤดี ตั้งวงศ์ไชย)

๑. กลุ่มงานเวชศาสตร์ฉุกเฉิน
นายแพทย์
(นางสาวพัชรภรณ์ คล่องแคล่ว)

๒. กลุ่มงานอายุรกรรม
นายแพทย์
(นางอัจฉราพร เครื่องพาท)

๓. กลุ่มงานศัลยกรรม
นายแพทย์
(นายธีรยุทธ สำราญ)

๔. กลุ่มงานศัลยกรรมออร์โธปิดิกส์
นายแพทย์
(นายเกื้อกุล พิทักษ์ราษฎร์)

๕. กลุ่มงานกุมารเวชกรรม
นายแพทย์
(นายทรงพล พงศ์พัฒนาโชติ)

๖. กลุ่มงานนิติเวช
นายแพทย์
(นางสาวพัชรภรณ์ คล่องแคล่ว)
รักษาการ

๗. กลุ่มงานรังสีวิทยา
นายแพทย์
(นางสาวรุ่งฤดี ตั้งวงศ์ไชย)

๘. กลุ่มงานโสต คอ นสิก
นายแพทย์
(นายทรงศักดิ์ บัวเบิก)

๙. กลุ่มงานโณชนศาสตร์
นักโภชนาการ
(นางกฤษฎณา บุษฤกษ์)
ภารกิจด้านอำนวยการ - มีนาคม ๒๕๖๕

๑๐. กลุ่มงานพยาธิวิทยาภาค
นายแพทย์
(นางสาวรุ่งฤดี ตั้งวงศ์ไชย)
(นายสุวรรณ แกนพูน)

๑๑. กลุ่มงานสูติ-นรีเวชกรรม
นายแพทย์
(นายรุ่งเรือง รัตมีทอง)

๑๒. กลุ่มงานวิสัญญีวิทยา
นายแพทย์
(นางธิดา ยุคันทวานันท์)

๑๓. กลุ่มงานจิตเวช
นายแพทย์
(นายอาทิตย์ เขยคำดี)

๑๔. กลุ่มงานทันตกรรม
ทันตแพทย์
(นายวีระ ครุสันต์)

๑๕. กลุ่มงานรังสีวิทยา
นายแพทย์
(นางอนิธิตา พรหมณี)

๑๖. กลุ่มงานแทนศัลยกรรมและพยาธิวิทยาคลินิก
นายแพทย์
(นางสาวรุ่งฤดี ตั้งวงศ์ไชย)
(นายพงศธร ศิริพิศลศักดิ์)

๑๗. กลุ่มงานเวชกรรมฟื้นฟู
นายแพทย์
(นายพลวัฒน์ อ่วมพันธ์เจริญ)

๑๘. กลุ่มงานสังคมสงเคราะห์
นักสังคมสงเคราะห์
(นางสาวเพชรรัตน์ บุญประภาศรี)
**พัฒนาระบบบริการและสนับสนุนบริการสุขภาพ
- มีนาคม ๒๕๖๕*

๑๙. กลุ่มงานเภสัชกรรม
เภสัชกร
(นางสาวลิวัลย์ จิระวีโรจน์)

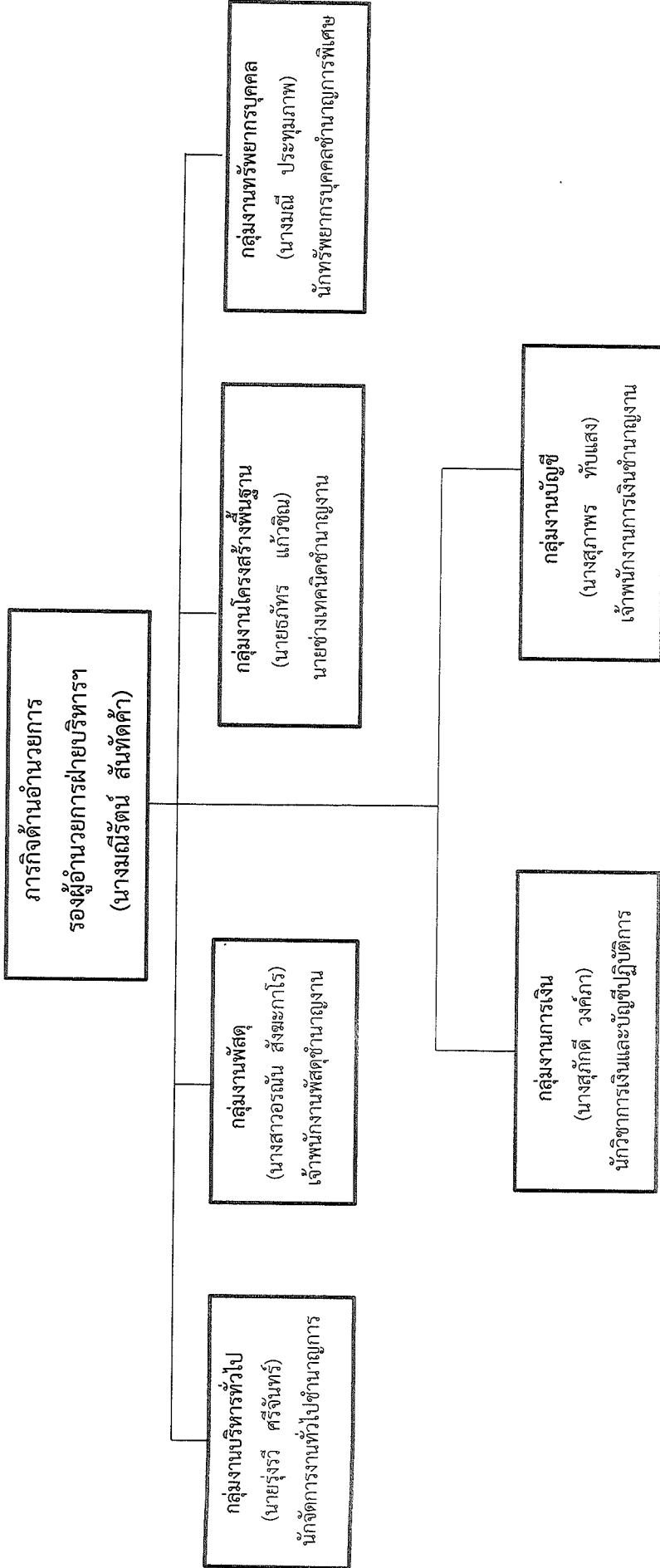

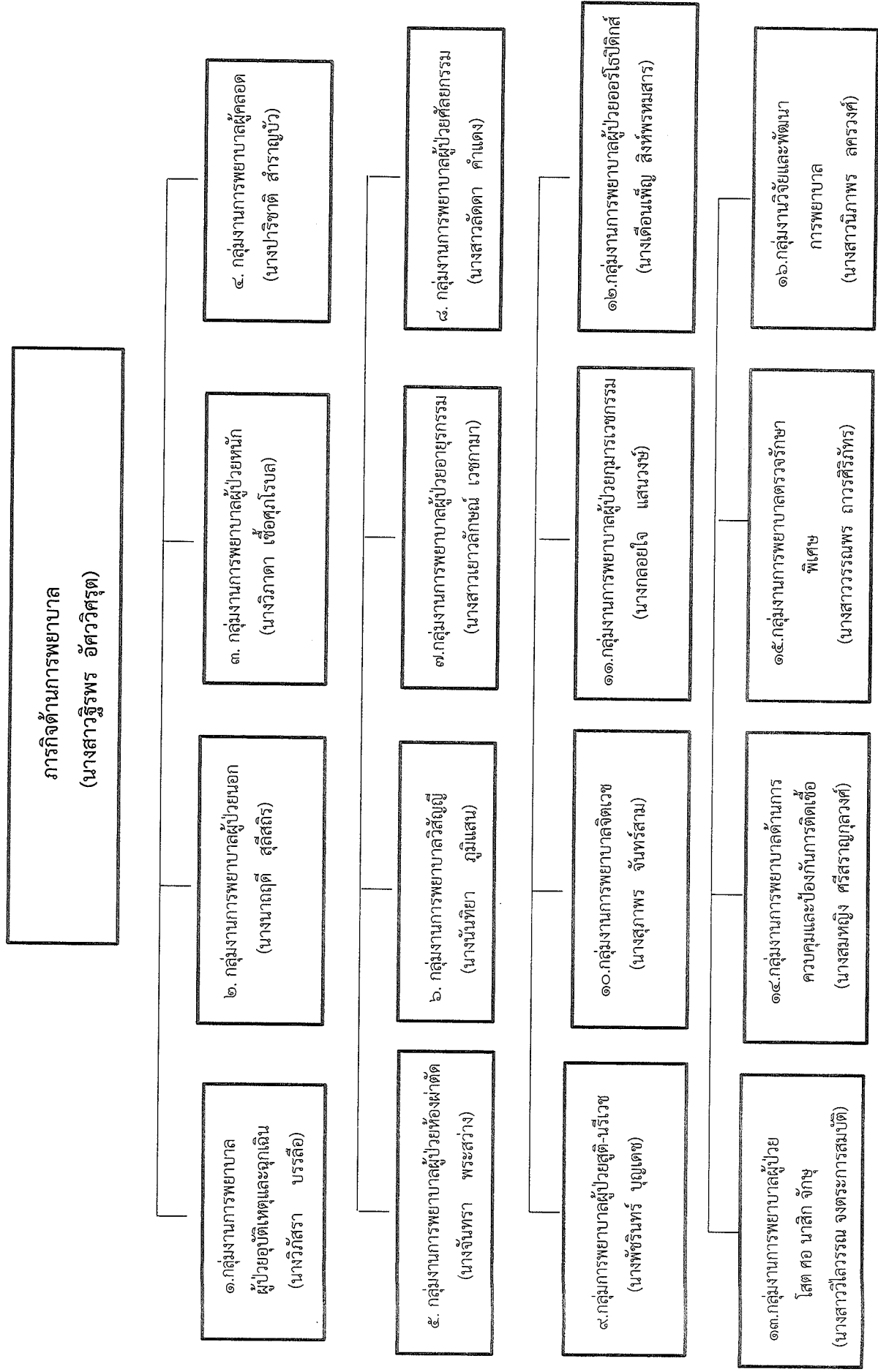

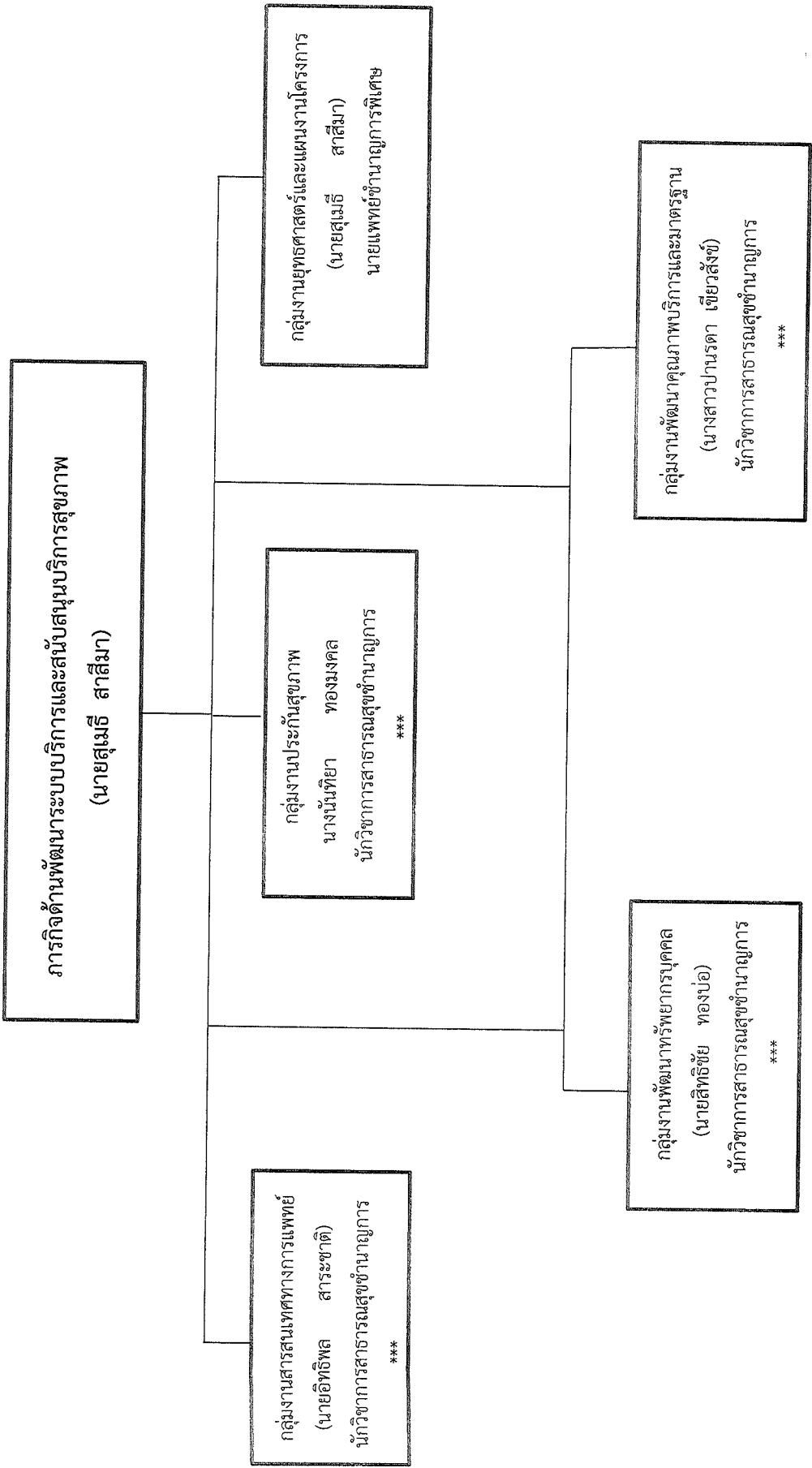

ภารกิจด้านบริการปฐมภูมิ
(นายวสันต์ กริมวิรัตน์กุล)

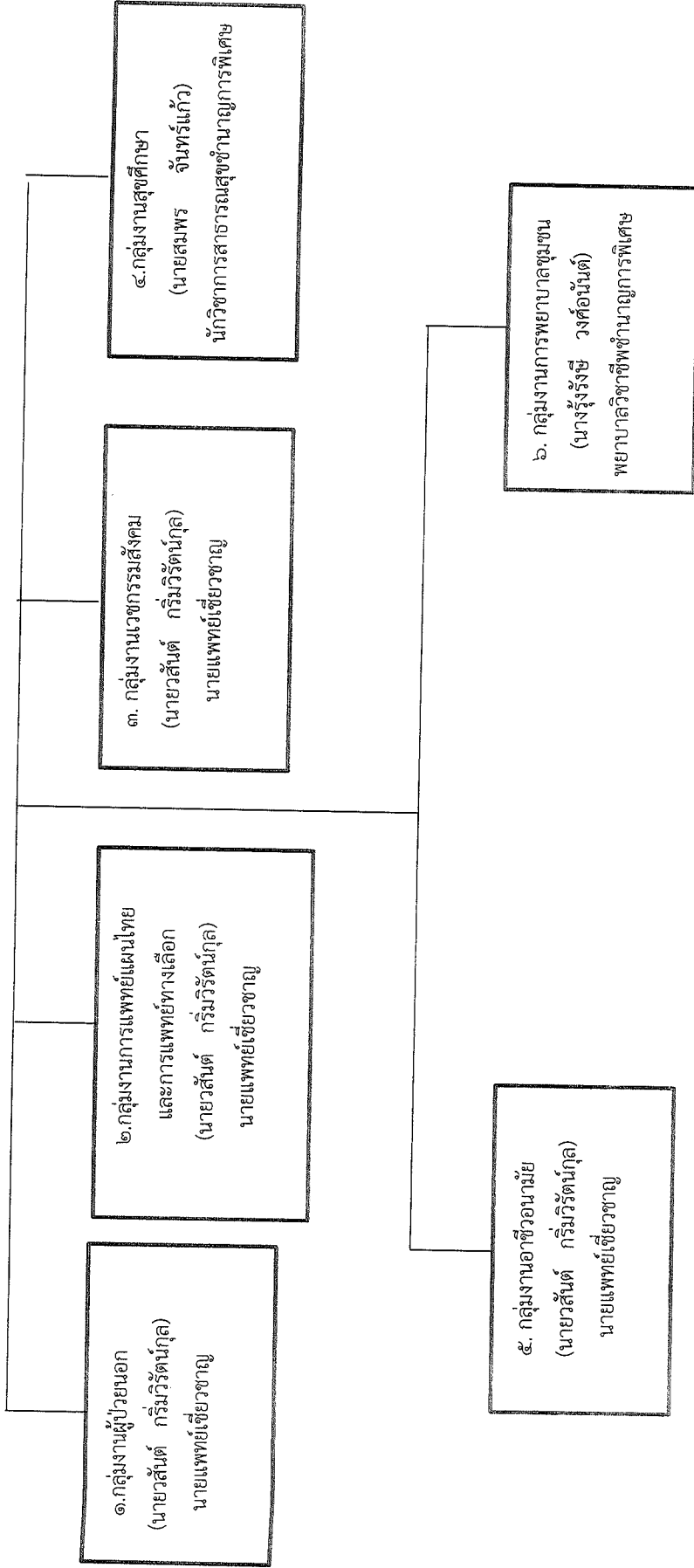

1. โครงสร้างการบริหาร และขอบเขตความรับผิดชอบขององค์กรพยาบาล

3.1 โครงสร้างการบริหาร

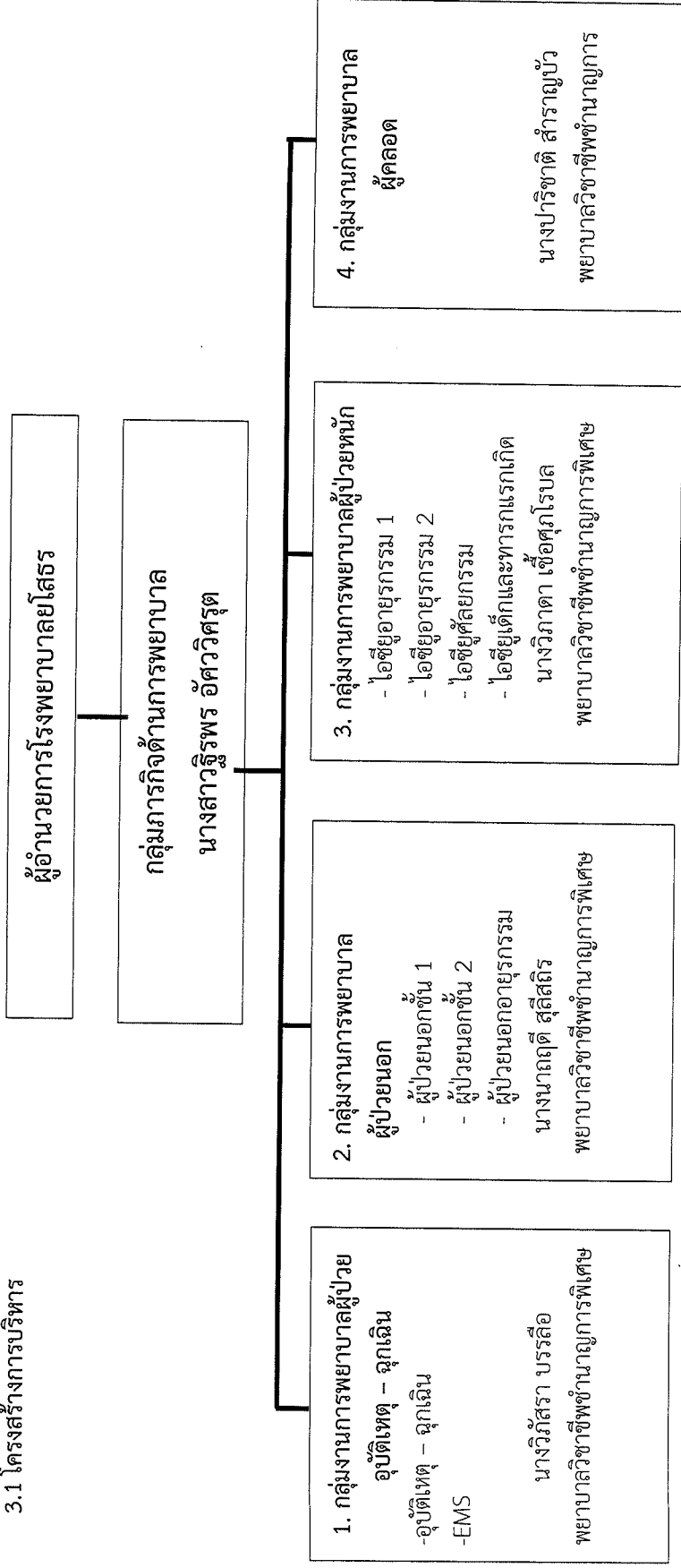

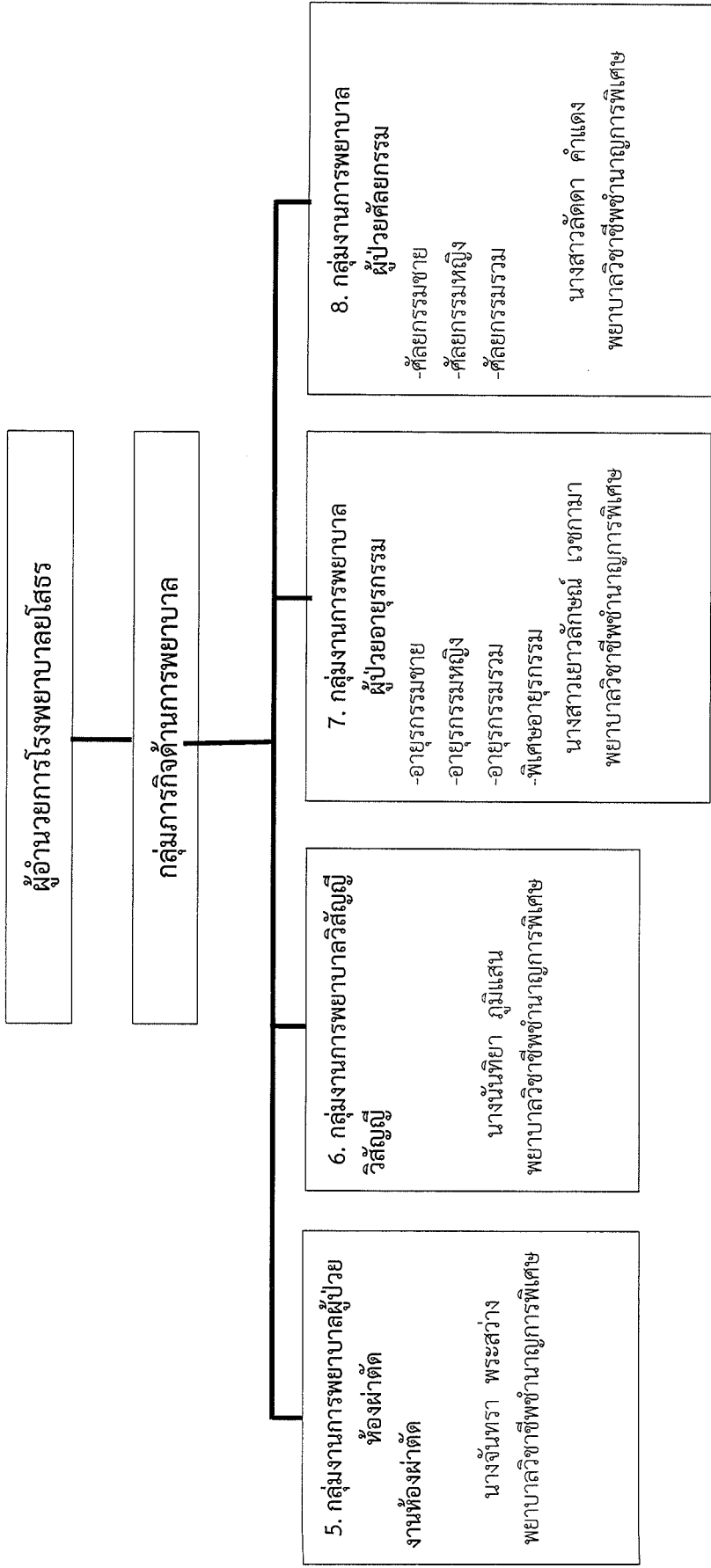

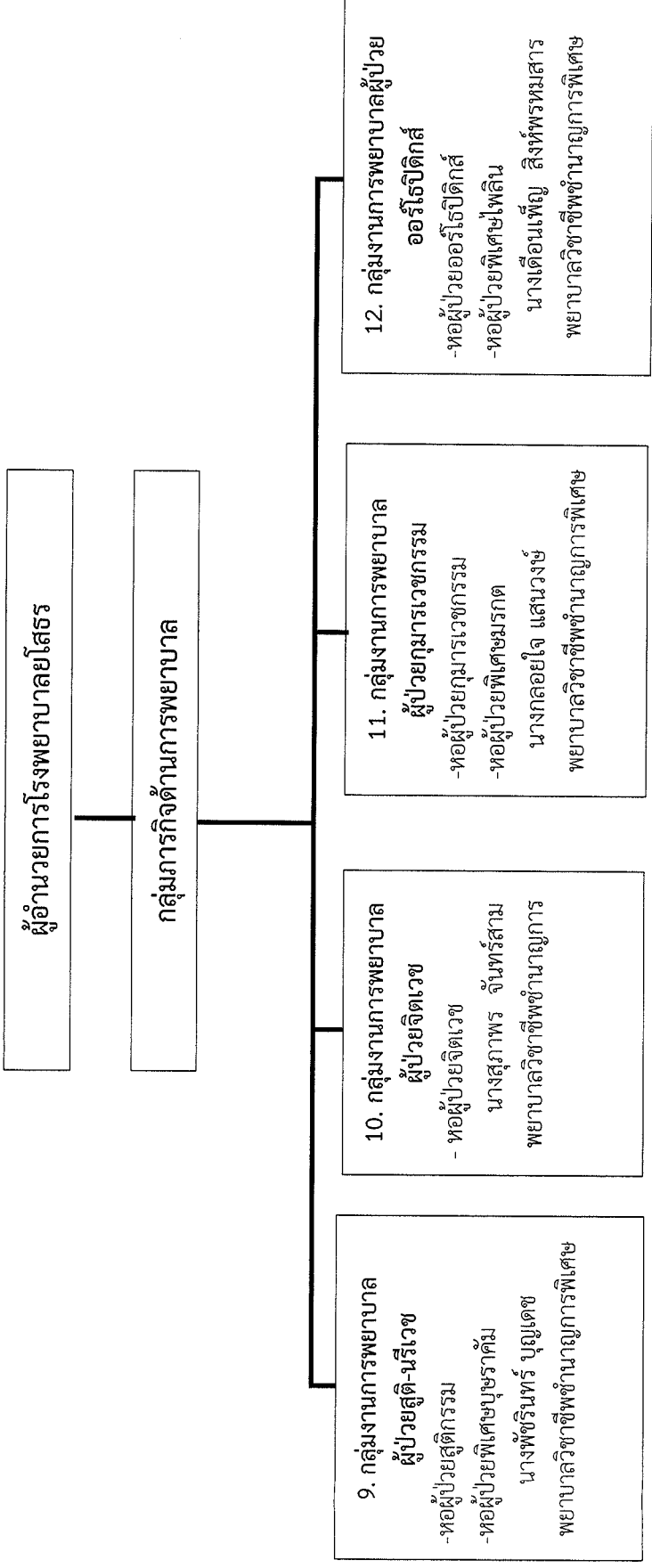

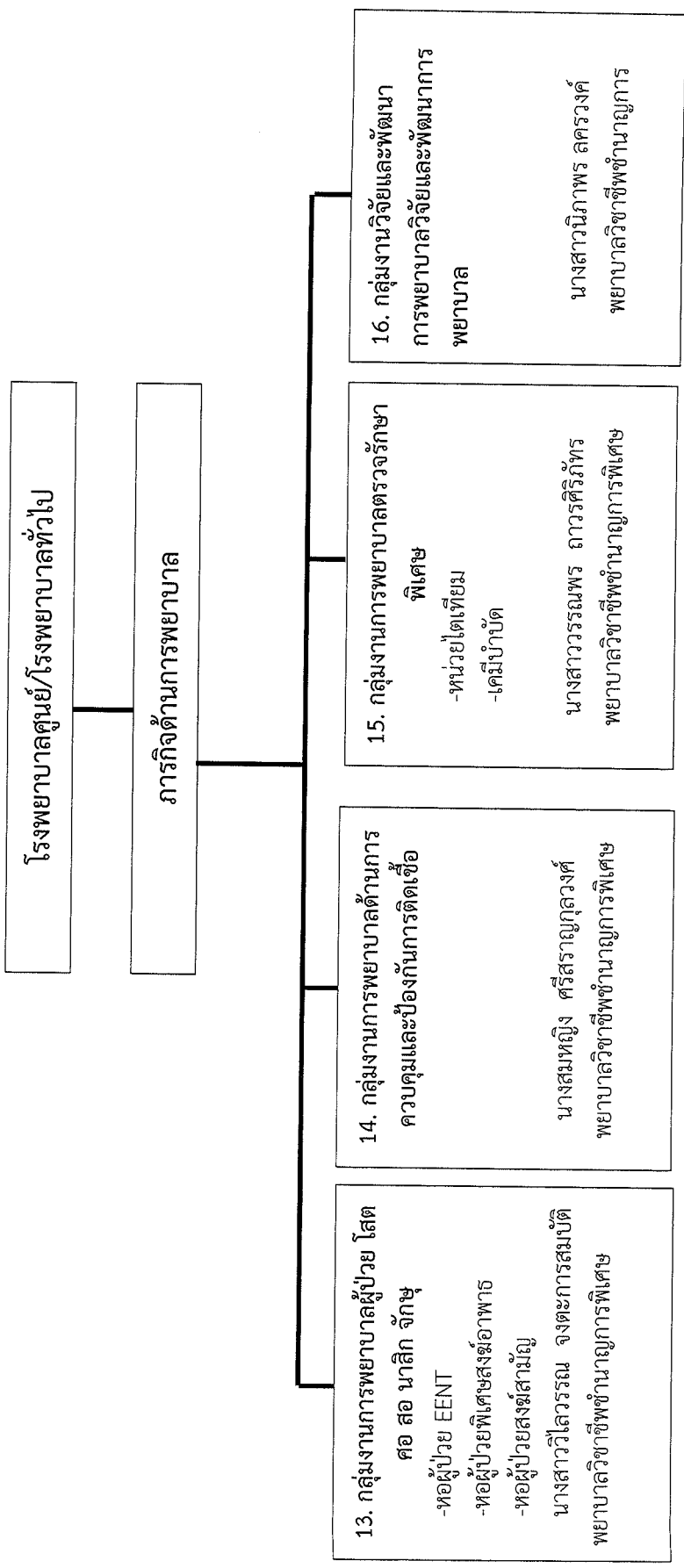

มติที่ประชุม

รับทราบ

๔.๓ รองผู้อำนวยการฝ่ายการพยาบาล

๔.๓.๑ การฉีดวัคซีน ได้ดำเนินการขอความร่วมมือผู้ป่วย และญาติ ที่เข้ามาภายในโรงพยาบาลโสธร ต้องผ่านจุดคัดกรอง ชักประวัติ หากยังไม่ฉีดวัคซีนให้บริการฉีดวัคซีน ที่บริเวณด้านหน้าอาคารเฉลิมพระเกียรติฯ ทำให้ยอดฉีดวัคซีนเพิ่มขึ้นตามลำดับ

๔.๓.๒ การคัดกรอง มีจำนวน ๒ จุด คือบริเวณหน้า โอฟีดี และทางขึ้นหน้าศูนย์แปล

๔.๓.๓ จุดตรวจ ATK เริ่ม ๑ พฤศจิกายน ๒๕๖๔ บริเวณข้าอาคารโอฟีดี ชั้น ๑ มีเจ้าหน้าที่ประกอบด้วย ผู้ช่วยพยาบาล ๑ คน, ผู้ช่วยเหลือคนไข้ ๑ คน, นักวิทยาศาสตร์การแพทย์ ๑ คน กลุ่มเป้าหมายผู้ป่วยนอนโรงพยาบาล ทุกรายต้องตรวจ ATK เวลา ๒๐.๐๐ น. เป็นต้นไป ให้บริการตรวจที่ห้องอุบัติเหตุฉุกเฉิน

ที่ประชุม

รับทราบ

๔.๔ รองผู้อำนวยการฝ่ายพัฒนาระบบบริการและสนับสนุนบริการสุขภาพ

๔.๔.๑ PLANFIN ๖๕



PLANFIN 65

รายรับ

รหัสรายการ	รายการ	คาดการณ์ปี 2564	ประมาณการปี 2565	เป้าหมายการเพิ่ม-ลด รายได้และค่าใช้จ่าย (%)
P04	รายได้ UC	281,768,559.75	296,452,920.00	4.95
P05	รายได้จาก EMS	1,261,200.00	1,320,000.00	4.45
P06	รายได้ค่าบริการติดตั้งสิ่งกีด	2,228,176.40	2,344,400.00	4.96
P61	รายได้ค่าบริการ อปท.	12,640,296.65	13,260,717.35	4.68
P07	รายได้ค่าบริการเบิกจ่ายโครงการบัญชีกลาง	103,120,763.24	109,820,000.00	6.10
P08	รายได้ประกันสังคม	71,420,244.64	144,460,900.00	50.56
P09	รายได้แรงงานต่างด้าว	574,088.00	328,400.00	-74.81
P10	รายได้ค่าบริการและบริการอื่น ๆ	122,030,384.44	147,045,186.85	17.01
P11	รายได้งบประมาณส่วนบุคคลากร	284,993,091.80	291,835,542.90	2.34
P12	รายได้อื่น	45,964,578.75	52,953,866.23	13.20
P121	รายได้อื่น (ระบบบัญชีบันทึกอัตโนมัติ)	176,978.97	162,734.23	-8.75
P13	รายได้บรรลพทุน	49,036,506.29	46,125,293.29	-6.31
P13S	รวมรายได้	975,214,868.93	1,106,109,960.85	11.83

รายจ่าย				
P14	ต้นทุนยา	160,290,145.13	131,000,000.00	-22.36
P15	ต้นทุนเวชภัณฑ์มีชื่อยาและวัสดุการแพทย์	74,302,395.05	92,855,000.00	19.98
P151	ต้นทุนวัสดุทันตกรรม	956,269.71	2,000,000.00	52.09
P16	ต้นทุนวัสดุวิทยาศาสตร์การแพทย์	21,922,238.04	22,000,000.00	0.35
P17	เงินเดือนและค่าจ้างประจำ	284,983,080.61	291,835,542.90	2.35
P18	ค่าจ้างชั่วคราว/ทดส./ค่าจ้างเหมาบุคลากรอื่น	58,933,684.00	75,452,514.00	21.89
P19	ค่าตอบแทน	147,617,765.37	144,920,465.29	-1.86
P20	ค่าใช้จ่ายบุคลากรอื่น	17,511,042.48	19,952,517.07	12.24
P21	ค่าใช้สอย	68,420,760.27	76,573,898.04	10.65
P22	ค่าสาธารณูปโภค	18,944,558.64	20,150,000.00	5.98
P23	วัสดุทั่วไป	30,035,663.35	27,180,000.00	-10.51
P24	ค่าเสื่อมราคาและค่าตัดจำหน่าย	83,092,125.69	67,968,669.00	-22.25
P241	หนี้สูญและสงสัยจะสูญ	5,449,161.59	5,661,900.00	3.76
P25	ค่าใช้จ่ายอื่น	21,480,945.64	40,467,912.63	46.94
P251	ค่าใช้จ่ายอื่น (ระบบบัญชีขั้นที่ก้อัดไม่มีตี)	923,351.21	804,401.58	-14.79
P26S	รวมค่าใช้จ่าย	994,865,006.79	1,018,842,820.51	2.35

EBITDA

	EBITDA (รวมรายได้ (ไม่รวมรายได้งบลงทุน) - รวมค่าใช้จ่าย (ไม่รวมค่าเสื่อมราคาและค่าตัด จำหน่าย)	15,151,853.79	109,752,183.40
P28	สรุปแผนประมาณการ	เกินดุล	เกินดุล
P29	<u>ข้อมูลคาดการณ์เพิ่มเติมเพื่อประกอบการจัดทำแผน</u> วงเงินที่ลงทุนด้วยเงินบำรุงได้ (ร้อยละ 20%ของ EBITDA)	3,030,370.76	21,950,436.68
	การงบลงทุน (เงินบำรุง) เปรียบเทียบกับ EBITDA >20%		ไม่เกิน

แนวทางการนำเสนอความก้าวหน้าประจำเดือน
ในคณะกรรมการบริหารฯ

1 แนวทางการเงินสำหรับหน่วยบริการ สำนักงานปลัดกระทรวงสาธารณสุข ประจำปี 2565

2 1. แผนประมาณการรายได้-ควบคุมค่าใช้จ่าย ปีงบประมาณ 2565 ราชอาณาจักรไทย

4 รหัส 5 รายการ	รายการ	10701			ค.ศ.-64		
		ผลการดำเนินงานปี 2563	ผลการดำเนินงานปี 2564	แผนการดำเนินงานปี 2565	แผน	ลบ	ร้อยละ
6 P04	รายได้เงินอุดหนุน	274,459,126.92	291,768,359.75	274,552,920.32			29,704,419.93
7 P05	รายได้จาก ออโต้	894,881.94	1,261,204.03	1,320,204.03			110,209.60
8 P06	รายได้ค่าบริการผลิตภัณฑ์สุขภาพ	2,324,213.94	2,209,176.45	2,384,440.93			195,366.67
9 P61	รายได้ค่าบริการอื่นๆ	14,671,584.91	12,640,200.05	13,260,717.35			1,115,059.78
10 P07	รายได้ค่าบริการทางการแพทย์ผู้สูงอายุ	267,357,072.92	103,120,763.24	159,427,000.00			9,151,688.67
11 P08	รายได้ค่าบริการอื่นๆ	68,578,349.34	71,428,244.64	144,068,910.93			12,038,408.33
12 P09	รายได้ค่าธรรมเนียมบริการ	648,792.22	574,088.00	328,600.00			27,306.87
13 P10	รายได้ค่าบริการทางการแพทย์อื่นๆ	49,105,231.37	122,930,164.42	147,345,186.85			12,213,765.57
14 P11	รายได้ค่าบริการทางการแพทย์อื่นๆ	271,285,791.11	262,993,091.85	294,855,042.96			24,319,628.58
15 P12	รายได้อื่นๆ	55,624,303.42	45,914,578.75	32,951,666.23			6,812,822.19
16 P121	รายได้จาก อบต./อปท./จังหวัด/ส่วนกลาง	247,248.26	176,978.97	162,734.23			13,561.18
17 P13	รายได้เงินอุดหนุน	39,993,758.37	49,036,506.29	46,125,293.29			3,843,774.44
18 P13S	รวมรวมเงิน	907,560,506.43	975,214,468.93	1,106,109,908.85			92,175,810.67
19 P14	ต้นทุน	153,762,201.45	168,270,145.15	131,000,000.00		0.00	10,516,666.87

P4P

ตาราง simulate ประเมินประมาณ 2565

Labour Cost (ปี 2564)	423,270,766		บาท	ประเมิน ๑% x LC			ระดับคุณภาพ 1.1	+3,806,524		
	Capmax P4P	8.50%		39,575,817	บาท/ปี	1.00%		4,232,708	ต่อเดือน	352,726
ชื่อ รพ.	จำนวนคน	อัตราเงิน 7	รวมเงิน ประมาณ/เดือน	อัตราเงิน 7	อัตราเงินเฉลี่ยต่อคน	เพิ่ม/ลด (%)	รวมเงิน โบนัส/เดือน	ส่วนขาด	1% งบปีสูงกว่า งบเดิม	อัตราเงิน +1%LC ปี 65
แพทย์	60	15,000	900,000	1.00	9,485.62	-38.76%	569,137	330,863	220,857	13,166.58
แพทย์ 1-3	11	10,000	110,000	1.00	9,485.62	-5.14%	104,342	5,658	3,777	9,828.98
ทันตแพทย์	15	15,000	225,000	0.80	7,588.50	-49.41%	113,827	111,173	61,842	11,711.27
ทันตแพทย์ 1-3	3	10,000	30,000	0.80	7,588.50	-24.12%	22,765	7,235	4,024	8,929.94
เภสัชกร(+500)	28	4,500	126,000	0.35	3,319.97	-26.22%	92,959	33,041	22,055	4,107.66
เภสัชกร(3000)	0	3,000	0	0.35	3,319.97	10.67%	0	0	0	0.00
พยาบาลวิชาชีพ(1800)	349	1,800	628,200	0.25	2,371.41	31.74%	827,521	0	102,915	2,666.29
พยาบาลวิชาชีพ(1200)	16	1,200	19,200	0.25	2,371.41	97.62%	37,942	0	4,716	2,666.29
วิชาชีพอื่น วิชาชีพต่าง	62	1,800	111,600	0.20	1,897.12	5.40%	117,622	0	14,626	2,133.03
วิชาชีพอื่น อ่างล้างมือช่าง(900)	63	900	56,700	0.10	948.56	5.40%	59,759	0	7,431	1,066.52
วิชาชีพอื่น อ่างล้างมือช่าง(600)	6	600	3,600	0.10	948.56	58.09%	5,691	0	708	1,066.52
BackOffice วิชาชีพต่าง	22	1,800	39,600	0.10	948.56	-47.30%	20,868	18,732	12,504	1,516.91
BackOffice อ่างล้างมือช่าง	51	900	45,900	0.05	474.28	-47.30%	24,168	21,712	14,493	758.46
ช่างเทคนิค/ช่างเทคนิค.6 (ผู้ดูแลเครื่องมือ/อุปกรณ์)	331	(900)	297,900	0.05	474.28	-152.70%	156,967		19,521	533.26
จำนวนคนรวม	1,017	วงเงินต่อเดือน	2,593,700				รวมเงินโดยเฉลี่ยต่อเดือน	2,153,710	528,412	489,472

วงเงินที่รพ.จ่ายจริง		30,767,292	2,563,941	ต่อเดือน	
กั้นเงินบริการ	16.00%	4,922,767	410,231	ต่อเดือน	
สรุปงบลงทุน		25,844,526	2,153,710	ต่อเดือน	

-136,747
5,873,667 66.75200048
30,077,233
รวม 1% LC **2,643,183** ต่อเดือน

ตารางสรุปงบเงินจ่ายบุคลากรส่วนรวม ประเมินปีงบประมาณ 2565

ชื่อกลุ่ม	จำนวนคน															รวมคน	รวมเงิน
	แพทย์	แพทย์ 1-3	ทันตแพทย์	ทันตแพทย์ 1-3	เภสัชกร(+500)	เภสัชกร(3000)	พยาบาลวิชาชีพ(1800)	พยาบาลวิชาชีพ(1200)	วิชาชีพอื่น วิชาชีพต่าง	วิชาชีพอื่น อ่างล้างมือช่าง(900)	วิชาชีพอื่น อ่างล้างมือช่าง(600)	BackOffice วิชาชีพต่าง	BackOffice อ่างล้างมือช่าง	ช่างเทคนิค/ช่างเทคนิค.6 (ผู้ดูแลเครื่องมือ/อุปกรณ์)			
กลุ่ม 1 แพทย์	60	11	15	3	28	0	349	16	62	63	6	22	51	331	1,017		
กลุ่ม 2 ทันตกรรม			15	3					1	3	6				8	898,113.55	
กลุ่ม 3 เภสัชกรรม					28						10		1	18	66	218,456.58	
กลุ่ม 4 พยาบาลวิชาชีพ(รวมช่าง)							326	16	4	24				150	520	1,025,988.76	
กลุ่ม 5 วิชาชีพอื่นรวมช่าง								1	3			12	28	98	142	100,764.45	
กลุ่ม 6 ช่างเทคนิค									15	10				3	28	44,260.43	
กลุ่ม 7 ทั่วไป									7					3	16	16,331.00	
กลุ่ม 8 พว.อ.								1	2			3	9	2	17	39,375.73	
กลุ่ม 9 วิชาชีพอื่นอื่น								15	9	4				13	43	79,390.98	
กลุ่ม 10 ภาษาอังกฤษ									10					4	14	23,463.36	
กลุ่ม 11 อื่นวิชาชีพรวม									3					2	11	23,463.36	
กลุ่ม 12 วิชาชีพอื่นอื่น(ช่างเทคนิคช่าง)									1			4	2	8	15	13,983.67	
กลุ่ม 13 วิชาชีพอื่นอื่น(ช่างเทคนิคช่าง)									3	1		4	2	3	13	16,649.96	
กลุ่ม 14 วิชาชีพอื่นอื่น													8	18	26	15,666.30	
กลุ่ม 15 แพทย์และทันตแพทย์									6	2				1	7	11,198.42	
รวม	60	11	15	3	28	0	349	16	62	63	6	22	50	391	1017	2,643,941.15	

ความก้าวหน้าการดำเนินงาน ครุภัณฑ์-สิ่งก่อสร้าง

ปีงบประมาณ 2563

พจน.เงินกู้ 63

๗ เบิกจ่ายแล้ว ๖ ดำเนินการ

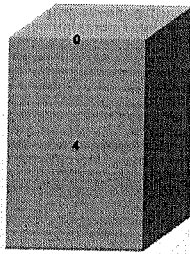

ครุภัณฑ์

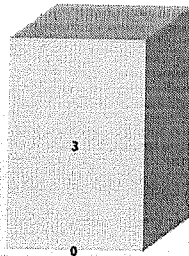

สิ่งก่อสร้าง

พจน.เงินกู้ 63	25,162,800			
ครุภัณฑ์	14,350,000	เบิกจ่ายแล้ว	4	14,238,000 99.22
สิ่งก่อสร้าง	10,772,800	ชำระคืนแล้ว	1	632,368 5.86
		ชำระจนครบวงเงินแล้ว		
		สิ้นสุดสัญญาจ้าง 10	1	4,493,728 41.71
		เบิกจ่ายแล้ว 1 งวด		
		งบคงเหลือ 2 งวด	1	1,850,000

มีครุภัณฑ์ที่เบิกจ่ายแล้วแต่ยังไม่ส่งมอบ 100% จำนวน 1,000,000 บาท

มีวงเงินคงเหลือ 100%

งบคงเหลือ 2 งวด

งบผูกพัน 63 : อาคารพัก 100 Unit ส่งงานถึงงวดที่ 4 ก่อสร้างถึงงวดที่ 5,6

งบลงทุนปีงบประมาณ 2564

■ เบิกจ่ายแล้ว ■ ดำเนินการ

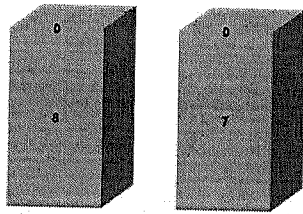

งบค้ำชุน

งบภาค

เบิกจ่ายแล้ว 100%

แหล่งรับ	วงเงิน	ผลการดำเนินงาน	จำนวนรายการ	วงเงิน	ร้อยละ
งบลงทุน 64					
- งบค้ำชุน	16,578,399	เบิกจ่ายแล้ว	8	16,578,399	99.53
- งบภาค	4,635,000	เบิกจ่ายแล้ว	7	4,635,000	99.24

ลำดับ	รายการ	งบค้ำชุน		งบภาค		งบรวม	งบค้ำชุน	งบภาค	งบรวม	งบค้ำชุน	งบภาค	งบรวม	งบค้ำชุน	งบภาค	งบรวม	งบค้ำชุน	งบภาค	งบรวม
		งบค้ำชุน	งบภาค	งบค้ำชุน	งบภาค													
1	งบค้ำชุน	16,578,399	0	0	0	16,578,399	16,578,399	0	16,578,399	100	0	100	16,578,399	0	16,578,399	100	0	100
2	งบภาค	0	4,635,000	4,635,000	0	4,635,000	0	4,635,000	4,635,000	0	100	100	4,635,000	4,635,000	4,635,000	100	100	100
3	งบรวม	16,578,399	4,635,000	21,213,399	0	21,213,399	16,578,399	4,635,000	21,213,399	100	100	100	21,213,399	4,635,000	21,213,399	100	100	100

งบลงทุนปีงบประมาณ 2565

■ เบิกจ่ายแล้ว ■ ดำเนินการ

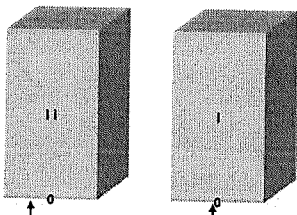

งบค้ำชุน

งบภาค

ประกาศประกวดราคา

แต่งตั้ง คกก. กำหนดคุณลักษณะและราคากลาง

แหล่งรับ	วงเงิน	ผลการดำเนินงาน	จำนวนรายการ	วงเงิน	ร้อยละ
งบลงทุน 65	22,231,000				
- งบค้ำชุน		แต่งตั้ง คกก. กำหนดคุณลักษณะและราคากลาง	11	18,430,000	
- งบภาค		ประกาศประกวดราคา	1	3,801,000	

ลำดับ	รายการ	งบค้ำชุน	งบภาค	งบรวม	งบค้ำชุน	งบภาค	งบรวม	งบค้ำชุน	งบภาค	งบรวม	งบค้ำชุน	งบภาค	งบรวม	งบค้ำชุน	งบภาค	งบรวม	งบค้ำชุน	งบภาค	งบรวม
1	งบค้ำชุน	18,430,000	0	18,430,000	18,430,000	0	18,430,000	100	0	100	18,430,000	0	18,430,000	100	0	100	18,430,000	0	18,430,000
2	งบภาค	0	3,801,000	3,801,000	0	3,801,000	3,801,000	0	3,801,000	0	100	100	3,801,000	3,801,000	3,801,000	100	100	100	3,801,000
3	งบรวม	18,430,000	3,801,000	22,231,000	18,430,000	3,801,000	22,231,000	100	100	100	22,231,000	3,801,000	22,231,000	100	100	100	22,231,000	3,801,000	22,231,000

งบค่าเสื่อมปีงบประมาณ 2564

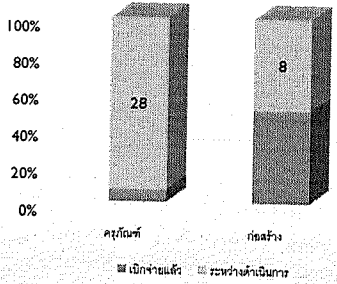

แหล่งงบประมาณ	วงเงิน	ผลการดำเนินงาน	จำนวนรายการ	วงเงิน	ยอด
งบค่าเสื่อม 64	14,706,060	เบิกจ่ายแล้ว	10	2,749,555	18.70
		อยู่ระหว่างดำเนินการ	36	11,201,580	76.17
- ครุภัณฑ์	9,360,660	เบิกจ่ายแล้ว	2	192,000	2.05
		อยู่ระหว่างดำเนินการ	28	8,607,580	91.73
- ที่ดินสิ่งปลูกสร้าง	5,345,400	เบิกจ่ายแล้ว	8	2,557,555	47.85
		อยู่ระหว่างดำเนินการ	8	1,594,800	48.53

ลำดับ	รายการ	วงเงิน	จำนวน	วงเงิน	ยอด	หมายเหตุ	วันที่ดำเนินการครบถ้วน
1	ครุภัณฑ์	9,360,660	2	1,920,000	2.05		
2	ครุภัณฑ์	9,360,660	1	8,607,580	91.73		
3	ที่ดินสิ่งปลูกสร้าง	5,345,400	1	2,557,555	47.85		
4	ที่ดินสิ่งปลูกสร้าง	5,345,400	1	1,594,800	48.53		
5	ครุภัณฑ์	9,360,660	1	1,920,000	2.05		
6	ครุภัณฑ์	9,360,660	1	8,607,580	91.73		
7	ที่ดินสิ่งปลูกสร้าง	5,345,400	1	2,557,555	47.85		
8	ที่ดินสิ่งปลูกสร้าง	5,345,400	1	1,594,800	48.53		

งบค่าเสื่อมปีงบประมาณ 2565

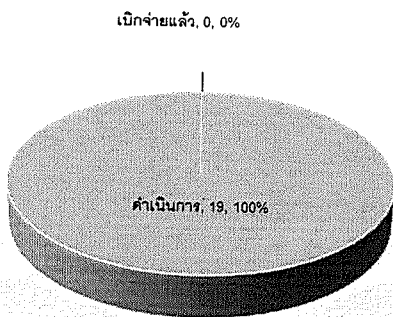

รออนุมัติจาก สปสช.

แหล่งงบประมาณ	วงเงิน	ผลการดำเนินงาน	จำนวนรายการ	วงเงิน	ยอด
งบค่าเสื่อม 65	15,430,218.00	อยู่ระหว่างดำเนินการ	19		
- ครุภัณฑ์					
- ที่ดินสิ่งปลูกสร้าง					

ลำดับ	รายการ	วงเงิน	จำนวน	วงเงิน	ยอด	หมายเหตุ	วันที่ดำเนินการครบถ้วน
1	ครุภัณฑ์	9,360,660	1	1,920,000	2.05		
2	ครุภัณฑ์	9,360,660	1	8,607,580	91.73		
3	ที่ดินสิ่งปลูกสร้าง	5,345,400	1	2,557,555	47.85		
4	ที่ดินสิ่งปลูกสร้าง	5,345,400	1	1,594,800	48.53		
5	ครุภัณฑ์	9,360,660	1	1,920,000	2.05		
6	ครุภัณฑ์	9,360,660	1	8,607,580	91.73		
7	ที่ดินสิ่งปลูกสร้าง	5,345,400	1	2,557,555	47.85		
8	ที่ดินสิ่งปลูกสร้าง	5,345,400	1	1,594,800	48.53		
9	ครุภัณฑ์	9,360,660	1	1,920,000	2.05		
10	ครุภัณฑ์	9,360,660	1	8,607,580	91.73		
11	ที่ดินสิ่งปลูกสร้าง	5,345,400	1	2,557,555	47.85		
12	ที่ดินสิ่งปลูกสร้าง	5,345,400	1	1,594,800	48.53		
13	ครุภัณฑ์	9,360,660	1	1,920,000	2.05		
14	ครุภัณฑ์	9,360,660	1	8,607,580	91.73		
15	ที่ดินสิ่งปลูกสร้าง	5,345,400	1	2,557,555	47.85		
16	ที่ดินสิ่งปลูกสร้าง	5,345,400	1	1,594,800	48.53		
17	ครุภัณฑ์	9,360,660	1	1,920,000	2.05		
18	ครุภัณฑ์	9,360,660	1	8,607,580	91.73		
19	ที่ดินสิ่งปลูกสร้าง	5,345,400	1	2,557,555	47.85		
20	ที่ดินสิ่งปลูกสร้าง	5,345,400	1	1,594,800	48.53		
รวม		15,430,218.00	19				

แบบเสนอแผนงบบำรุงรักษาทางการแพทย์ที่เบิกจ่ายในลักษณะงบลงทุน ปีงบประมาณ 2564 (งบค่าเสื่อม) สำนักงานหลักประกันสุขภาพแห่งชาติ เขต 10 อุบลราชธานี
10701-พ.ย.โธสร

ลำดับ	ชื่อรายการ	ราคาต่อหน่วย	จำนวน	งบลงทุน UC	เงินบำรุง	รวมเงิน	หน่วยงาน	กระบวนการดำเนินงาน เช่น เสนอเพิ่ม
1	เตียงรับบริจาคโลหิตภายใน	100,000.00	2	200,000.00	0	200,000.00	Lab	ประกาศประกวดราคา
2	เครื่องตรวจสมรรถภาพทางกรในครรภ์	450,000.00	1	450,000.00	0	450,000.00	คลินิกฝากครรภ์	ประกาศประกวดราคา
3	ชุดเครื่องมือผ่าตัดพื้นฐาน (ชุดใหญ่ ชุดเล็ก จัดกระดูก)	600,000.00	1	600,000.00	0	600,000.00	ห้องผ่าตัด	ประกาศประกวดราคา
4	ยูนิตทำฟัน	460,000.00	1	460,000.00	0	460,000.00	ทันตกรรม	ประกาศประกวดราคา
5	เครื่องติดตามการทำงานของหัวใจและสัญญาณชีพอัตโนมัติ ขนาดเล็ก	150,000.00	1	150,000.00	0	150,000.00	กุมารเวชกรรม	ประกาศประกวดราคา
6	เครื่องตั้งคอกและหลังอัตโนมัติพร้อมเตียงปรับระดับได้	370,000.00	3	1,110,000.00	0	1,110,000.00	กายภาพ	ประกาศประกวดราคา
7	เครื่องอัลตราซาวด์เพื่อการรักษา (Therapeutic Ultrasound)	90,000.00	1	90,000.00	0	90,000.00	PCU บ้านท่าศรีธรรม	ประกาศประกวดราคา
8	รถหามแลต 2 ชั้น มีลิ้นชัก	7,500.00	4	30,000.00	0	30,000.00	วิสัญญี	ประกาศประกวดราคา
9	เครื่องวัดความดันโลหิตแบบสอดแขนชนิดอัตโนมัติ	70,000.00	2	140,000.00	0	140,000.00	อายุรกรรมเฉพาะโรค	ประกาศประกวดราคา
12	เครื่องปั่นเม็ดเลือดแดงอัตโนมัติ	30,000.00	1	30,000.00	0	30,000.00	PCU บ้านท่าศรีธรรม	เสนอราคาและผลการพิจารณา วันที่ 27กย64
16	เครื่องคัดและเติมกัตาเปอร์ซา	43,000.00	1	43,000.00	0	43,000.00	ทันตกรรม	ประกาศประกวดราคา
17	เครื่องติดตั้งแบบพิมพ์(เครื่องตัดปูน)	50,000.00	1	50,000.00	0	50,000.00	ทันตกรรม	ประกาศประกวดราคา
20	เครื่องดูดสุญญากาศช่วยคลอด	310,000.00	1	310,000.00	0	310,000.00	ห้องคลอด	ประกาศประกวดราคา
21	เครื่องซีลถุงเลือด	200,000.00	1	200,000.00	0	200,000.00	ธนาคารเลือด	ประกาศประกวดราคา
23	เลนส์มองภาพใช้ผ่าตัดในช่องท้องผ่านกล้อง	180,000.00	1	180,000.00	0	180,000.00	ห้องผ่าตัด	ประกาศประกวดราคา
24	เครื่องวัดแรงบีบมือ	33,000.00	1	33,000.00	0	33,000.00	กายภาพบำบัด	ประกาศประกวดราคา
25	เครื่องนั่งท่าเข่าเชื่อมด้วยไอน้ำระบบอัตโนมัติขนาดไม่น้อยกว่า 50 ลิตร	300,000.00	1	300,000.00	0	300,000.00	Lab	ประกาศประกวดราคา
27	เครื่องให้ยาแก้ปวดทางหลอดเลือดดำ ชนิดกระบอกฉีดยา	100,000.00	4	400,000.00	0	400,000.00	วิสัญญี	ประกาศประกวดราคา
31	ชุด Laryngoscope พร้อม Blade No. 1,2,3,4	30,000.00	4	120,000.00	0	120,000.00	วิสัญญี	ประกาศประกวดราคา
32	เครื่องตรวจและบันทึกสภาวะหัวใจทารกในครรภ์และการบีบรัดตัวของมดลูก(NST)พร้อมระบบcentral monitoring	999,000.00	1	999,000.00	0	999,000.00	ห้องคลอด	ตรวจรับของวันที่ 23กย64

33	เตียงออกกำลังกายและฝึกกิจกรรมปรับสูงต่ำได้ด้วยไฟฟ้า	85,000.00	1	85,000.00	0	85,000.00	กายภาพบำบัด	ประกาศประกวดราคา
36	เครื่องตรวจค่าความเข้มข้นของเลือด	25,000.00	1	25,000.00	0	25,000.00	วิสัญญี	ประกาศประกวดราคา
37	เครื่องฝังยาเชื้อลินทรีย์ด้วยไอน้ำระบบอัตโนมัติขนาดไม่น้อยกว่า 560 ลิตร (Pre-Post Vac) ห้องนั่งทรงสี่เหลี่ยม ชนิด 1 ประตู	1,930,000.00	1	1,930,000.00	0	1,930,000.00	จ่ายกลาง	ประกาศประกวดราคา
38	เครื่องให้สารละลายทางหลอดเลือดดำ	67,500.00	1	67,500.00	0	67,500.00	วิสัญญี	ประกาศประกวดราคา
39	เครื่องเลเซอร์สำหรับตัดเนื้อเยื่อในช่องปาก	190,000.00	1	190,000.00	0	190,000.00	ทันตกรรม	ประกาศประกวดราคา
41	เครื่องช่วยหายใจชนิดควบคุมด้วยปริมาตรและความดันขนาดกลาง	750,000.00	1	750,000.00	0	750,000.00	กลุ่มการพยาบาล	ประกาศประกวดราคา
42	เครื่องควบคุมการให้สารน้ำทางหลอดเลือดดำชนิด 1 สาย	55,000.00	4	220,000.00	0	220,000.00	กลุ่มการพยาบาล	รายงานผลการพิจารณาประกวดราคา
43	เครื่องควบคุมการให้สารน้ำทางหลอดเลือดดำชนิด 1 สาย	55,000.00	1	55,000.00		55,000.00	กลุ่มการพยาบาล	เบิกจ่ายแล้ว
44	เครื่องวัดความดันแบบปรอทตั้งโต๊ะ	2,500.00	2	5,000.00	0	5,000.00	อายุรกรรมรวม	เสนอราคาและผลการพิจารณา วันที่ 27กย64
46	ปั๊มสูบน้ำเสียแบบรวม	138,160.00	1	138,160.00	0	138,160.00	บริหาร	เบิกจ่ายแล้ว
						9,360,660.00		เป็นเงิน
								เบิกจ่ายแล้ว
								กำลังดำเนินการ

จำนวนปรับปรุง		5,345,400.00						
10	ปรับปรุงอาคารผ่าตัด	150,000.00	1	150,000.00	0	150,000.00	ห้องผ่าตัด	เบิกจ่ายแล้ว
11	ซ่อมหลังคาและปรับปรุงอาคารผู้ป่วยนอก	700,000.00	1	700,000.00	0	700,000.00	ผู้ป่วยนอก 1	สัญญาจ้างเลขที่ 32/2564 ลว.11มี.ย.64
13	ปรับปรุงอาคารบริการ PCU เมืองยศ	650,000.00	1	650,000.00	0	650,000.00	PCU เมืองยศ	เบิกจ่ายแล้ว
14	ปรับปรุงระบบระบายอากาศห้องอุบัติเหตุฉุกเฉิน	360,000.00	1	358,919.72	1,080.28	360,000.00	ER	เบิกจ่ายแล้ว
15	ปรับปรุงระบบกล้องวงจรปิด CCTV อาคารบริการ	200,000.00	1	200,000.00	0	200,000.00	สารสนเทศ	เบิกจ่ายแล้ว
18	ปรับปรุง ward จิตเวช	600,000.00	1	600,000.00	0	600,000.00	จิตเวช	สัญญาเลขที่ 38/2564 ลว. 14 ก.ค. 64
19	ปรับปรุงอาคารส่งเสริมสุขภาพ ชั้น 2 โภชนาการ	200,000.00	1	200,000.00	0	200,000.00	เวชกรรมสังคม	สัญญาเลขที่ 27/2564
22	ปรับปรุงห้องน้ำผู้ป่วยอายุรกรรมชาย	60,000.00	1	60,000.00	0	60,000.00	อายุรกรรมชาย	ใบสั่งจ้างเลขที่ ยส. 0032.201.4/1687 ลว.18 มี.ค.64
26	ปรับปรุงระบบระบายอากาศและระบบเติมอากาศ ห้องทำแผล	272,400.00	1	270,000.00	2,400.00	272,400.00	กลุ่มงานIC	เบิกจ่ายแล้ว
28	ปรับปรุงอาคารกายภาพบำบัด	450,000.00	1	450,000.00	0	450,000.00	กายภาพบำบัด	เบิกจ่ายแล้ว
29	ปรับปรุงระบบท่อมส่งสิ่งตรวจห้องปฏิบัติการ	400,000.00	1	400,000.00	0	400,000.00	Lab	ตรวจรับแล้ว

วงเงินที่จัดซื้อ/จ้าง ได้	เงินบำรุงสมทบ	เงินคงเหลือ	ค่าปรับ	ระบุรายละเอียดขั้นตอนดำเนินการจนถึงปัจจุบัน				บริษัท	ผลการดำเนินงาน	
				ทำสัญญา	รอส่งของ	ตรวจรับ	เบิกจ่ายเงิน		วันที่ลงนาม สัญญา	เลขที่สัญญา
192,600.00		7,400.00						บ.ซิลลิก ฟาร์ม จำกัด		
449,000.00		1,000.00						บ.บีจเอช เมดิคอล จำกัด		
512,000.00		88,000.00						บ.เอชเอ็มที แอโร จำกัด		
460,000.00		0.00						บ. มีด-เวสต์ เด็นตอล กรุ๊ป จำกัด		
149,000.00		1,000.00						บ. ไอดีเอส เมดิคอล ซิสเต็มส์ (ประเทศไทย) จำกัด บ. เอ็มราฟ-โนเนิส เมดิคอล อีควิปเมนท์ จำกัด		
1,050,000		60,000.00								
79,900.00		10,100.00						บ.รพทหาวิมล จำกัด		
24,520.00		5,480.00						หจก. เอฟทูเอ็น เทรตดิง		
130,000.00		10,000.00						หจก. คลังเมดิคอล 1984 จำกัด		
42,800.00		200.00						บ.ดีเคเอสเอช (ประเทศไทย) จำกัด		
209,500.00		100,500.00						บ.เอิร์ธ ไลน์ จำกัด		
128,400		71,600.00						บ.ซิลลิก ฟาร์ม จำกัด		
175,000.00		5000.00						บ.โอลิมปัส (ประเทศไทย) จำกัด		
6,950.00		26,050.00						หจก. เอฟทูเอ็น เทรตดิง		
270,000.00		30,000.00						บ.ยูโรสแกน จำกัด		
400,000.00								บ.โมเดิร์น แบรินคัส จำกัด		
120,000.00								บ.อินเตอร์ เมดิคอล จำกัด		
988,000.00		11,000.00		05-ก.ค.-64		23กย64			05-ก.ค.-64	34/2564

79,000.00		6,000.00							บ.รอตทาร์บิลส์ จำกัด	
25,000.00									บ.เทคโนโลยีคัล จำกัด (มหาชน)	
1,890,000.00									บ.นำวิวัฒน์การช่าง (1992) จำกัด	
67,410.00		90.00							บ.โมเดิร์น แบรินดส์ จำกัด	
189,500.00		500.00							บ.เอส.ดี.ทันตเวช (1988)	
748,000.00		2,000.00							บ.ไอทีเอส เมดิคอล ซิสเต็มส์ (ประเทศไทย) จำกัด	
216,000.00									บ.กรีนเอิร์ธ เมดิคอล แ	05-ก.ค.-64 33/2564
54,000.00				5กค64			28-ก.ย.-64			
138,000.00		160.00		24-มิ.ย.-64	7 ก-ค-2564	14 ก-ค- 64	17-ส.ค.-64	นายสุรศักดิ์ แสนวงษ์	24-มิ.ย.-64	32/2564 (ซื้อ)
8,794,580.00	ร้อยละ									
192,000.00	2.18									
8,607,580.00	97.87									
148,000.00		2,000.00		19-เม.ย.-64		9 มิ.ย 64	25-มิ.ย.-64	นายสุรสิทธิ์ ศิริแสง	19-เม.ย.-64	16/2564
575,000.00		125,000.00		11-มิ.ย.-64				ห้างหุ้นส่วนจำกัด พร	11-มิ.ย.-64	32/2564
624,730.00		25,270.00		18-มิ.ย.-64		02-ก.ย.-64	28-ก.ย.-64	เจริญ การค้าแอนด์ คลีนนิ่ง	18-มิ.ย.-64	33/2564
350,425.00	1080.28	8,494.72		18-มิ.ค.-64		17-พ.ค.-64	16-มิ.ย.-64	ทางหุ้นส่วนจำกัด ฉัตร	18-มิ.ค.-64	10/2564
199,000.00		1000.00		05-เม.ย.-64		03-พ.ค.-64	28-พ.ค.-64	ทองพาณิชย์	18-มิ.ค.-64	14/2564
600,000.00		0		14-ก.ค.-64				บริษัท ที.ที.คอม จำกัด	05-เม.ย.-64	14/2564
198,000.00		2000.00		19-พ.ค.-64				น.ส. จุฬามาศ แสงหัวช้าง	14-ก.ค.-64	38/2564
59,000.00		1000.00		18-มิ.ค.-64				นายสุรสิทธิ์ ศิริแสง	19-พ.ค.-64	27/2564
256,800.00	2400	13200.00		21-เม.ย.-64		04-มิ.ย.-64	23-ส.ค.-64	น.ส. จุฬามาศ แสงหัวช้าง	18-มิ.ค.-64	ยส 0032.201.4/168 7
445,000.00		5000.00		07-พ.ค.-64		02-ก.ย.-64	15-ก.ย.-64	ร้านสามเฟสเซอร์วิส	21-เม.ย.-64	21/2564
400,000.00				25-มิ.ย.-64		27-ก.ย.-64		นายสุรสิทธิ์ ศิริแสง	07-พ.ค.-64	24/2564
								บริษัท เมดิคอล วิชั่น จำกัด	25-มิ.ย.-64	35/2564

ร่างพระราชบัญญัติงบประมาณรายจ่ายประจำปีงบประมาณ พ.ศ. 2565 รายการลงทุน ค่าติดตั้ง ที่ดินและสิ่งก่อสร้าง หน่วยงานส่วนภูมิภาค สังกัดสำนักงานปลัดกระทรวงสาธารณสุข
 แผนงานแผนงานยุทธศาสตร์เสริมสร้างให้คนมีสุขภาพที่ดี
 โครงการ: โครงการพัฒนาระบบบริการสุขภาพ
 กิจกรรม: พัฒนาระบบบริการสุขภาพทุกระดับ ตาม Service Plan

17,500,000.00 12 18,430,000.00 22,230,000.00

ลำดับ	รายการ ตามร่าง พรบ. 2565	หน่วยนับ	ราคาต่อหน่วย (บาท)	จำนวน (หน่วย)	วงเงิน 65	รวมทั้งสิ้น	ผลการดำเนินงาน ปีปัจจุบัน (ระบุข้อค้นพบ ปัญหา/ข้อสังเกต (ถ้ามี) SPEC)	หมายเหตุ	หน่วยงาน	วิธีจัดซื้อจัดจ้าง	งบกลาง	งบพัฒนา	แหล่งที่มาเงิน/เงินอุดหนุน
1	เครื่องคอมพิวเตอร์ส่วนบุคคลแบบตั้งโต๊ะรุ่นเก่าตั้งโต๊ะน้อยกว่า 15 kw	เครื่อง	5,000,000.00	1	5,000,000.00	5,000,000.00	แต่งตั้ง ศกค.กำหนด คุณสมบัติของและราคาากลาง	Service Plan	ห้องผ่าตัด / พ.ธีรยุทธ	E-bidding	/	/	
2	เครื่องสลายไขมันในระบบทางเดินปัสสาวะด้วยคลื่นความถี่สูง และการกระแทกพร้อมระบบดูดเศษไขมัน	เครื่อง	2,000,000.00	1	2,000,000.00	2,000,000.00	แต่งตั้ง ศกค.กำหนด คุณสมบัติของและราคาากลาง	Service Plan	ห้องผ่าตัด / พ.ไตรรัตน์	E-bidding	/	/	
3	ชุดเครื่องมือผ่าตัดกระดูกสันหลัง	ชุด	1,060,000.00	1	1,060,000.00	1,060,000.00	แต่งตั้ง ศกค.กำหนด คุณสมบัติของและราคาากลาง	Service Plan	ห้องผ่าตัด / พ.สุนันท์	E-bidding	/	/	
4	เครื่องรักษาโรคไตด้วยแสงเลเซอร์แบบพกพา	เครื่อง	3,500,000.00	1	3,500,000.00	3,500,000.00	แต่งตั้ง ศกค.กำหนด คุณสมบัติของและราคาากลาง	Service Plan	รพ. 1 แพทย์	E-bidding	/	/	
5	ชุดเครื่องมือผ่าตัดกระดูกสะโพกในแบบเดสก์ท็อป	ชุด	1,070,000.00	1	1,070,000.00	1,070,000.00	แต่งตั้ง ศกค.กำหนด คุณสมบัติของและราคาากลาง	Service Plan	ห้องผ่าตัด / พ.เทวีกุล	E-bidding	/	/	
6	กล้องส่องตรวจลำไส้ใหญ่ชนิดที่ติดตั้งแบบขาตั้ง	เครื่อง	1,340,000.00	1	1,340,000.00	1,340,000.00	แต่งตั้ง ศกค.กำหนด คุณสมบัติของและราคาากลาง	Service Plan	ห้องผ่าตัด / พ.ธีรยุทธ	E-bidding	/	/	
7	โคมไฟผ่าตัดใหญ่ในอุ้งเชิงกรานไม่น้อยกว่า 130,000 ลำโพงหลอดแอลอีดี	ชุด	1,450,000.00	1	1,450,000.00	1,450,000.00	แต่งตั้ง ศกค.กำหนด คุณสมบัติของและราคาากลาง	Service Plan	ห้องผ่าตัด / พ.ธีรยุทธ	E-bidding	/	/	
8	เครื่องใช้ทันตกรรมและติดตั้งเนื้อเยื่อทั่วไปฟ้า ชนิดปรับพลังงานอัลตราโซนิก	เครื่อง	700,000.00	1	700,000.00	700,000.00	แต่งตั้ง ศกค.กำหนด คุณสมบัติของและราคาากลาง	Service Plan	ห้องผ่าตัด / พ.ธีรยุทธ	E-bidding	/	/	
9	เครื่องฉายรังสีวิทยารายวันด้วยคลื่นเสียงความถี่สูง ชนิดสี 2 หัวตรวจ	เครื่อง	930,000.00	2	1,860,000.00	1,860,000.00	แต่งตั้ง ศกค.กำหนด คุณสมบัติของและราคาากลาง	Service Plan	รพ. รุ่งเรือง / พ.รุ่งเรือง	E-bidding	/	/	
10	สว่านเจาะกระดูกศีรษะด้วยมือ	เครื่อง	50,000.00	1	50,000.00	50,000.00	แต่งตั้ง ศกค.กำหนด คุณสมบัติของและราคาากลาง	Service Plan	ห้องผ่าตัด / พ.สุนันท์	E-bidding	/	/	
11	ชุดอุปกรณ์ช่วยชีวิตทารกแรกคลอด	ชุด	400,000.00	1	400,000.00	400,000.00	แต่งตั้ง ศกค.กำหนด คุณสมบัติของและราคาากลาง	Service Plan	พ.ทรูทผล	E-bidding	/	/	
12	กล้องส่องตรวจทางเดินปัสสาวะด้วยกล้องชนิดที่ติดตั้งแบบขาตั้ง	ชุด	3,800,000.00	1	3,800,000.00	3,800,000.00	ประกาศประกวดราคา	โครงการพระราชดำริ	ห้องผ่าตัด	E-bidding	/	/	

ลำดับ	ชื่อรายการ	ราคาต่อหน่วย	จำนวน	งบลงทุน UC	เงินบำรุง	รวมเงิน	หน่วยงาน	กระบวนการดำเนินงาน เช่น เสนอแผน
1	เครื่องคอมพิวเตอร์แม่ข่าย	350,000.00	1	350,000.00	-	350,000.00	สารสนเทศ	อยู่ระหว่างรอ สปสช.อนุมัติ
2	เครื่องกระตุ้นกล้ามเนื้อด้วยกระแสไฟฟ้า (Electrical stimulation)	215,000.00	1	215,000.00	-	215,000.00	กายภาพบำบัด	อยู่ระหว่างรอ สปสช.อนุมัติ
3	เครื่องตรวจอวัยวะภายในด้วยคลื่นเสียงความถี่สูง ชนิดสี 2 หัวตรวจ	930,000.00	2	1,860,000.00	-	1,860,000.00	ศัลยกรรมและสูติ	อยู่ระหว่างรอ สปสช.อนุมัติ
4	เครื่องอัลตราซาวด์เพื่อการรักษา (Therapeutic Ultrasound)	90,000.00	1	90,000.00	-	90,000.00	กานภาพบำบัด	อยู่ระหว่างรอ สปสช.อนุมัติ
5	เตียงตรวจภายในไฟฟ้า	100,000.00	1	100,000.00	-	100,000.00	สูติ-นรีเวชกรรม	อยู่ระหว่างรอ สปสช.อนุมัติ
6	ยูนิตทำฟัน	460,000.00	1	460,000.00	-	460,000.00	ทันตกรรม	อยู่ระหว่างรอ สปสช.อนุมัติ
7	เครื่องกัดฟันอัตโนมัติ ขนาด 1100 ปอนด์	1,200,000.00	1	1,200,000.00	-	1,200,000.00	ซีกฟลอก	อยู่ระหว่างรอ สปสช.อนุมัติ
8	เครื่องติดตามการทำงานของหัวใจและสัญญาณชีพ	100,000.00	2	200,000.00	-	200,000.00	ICUMed1	อยู่ระหว่างรอ สปสช.อนุมัติ
9	เตียงผู้ป่วยสำหรับไอซียูปรับด้วยไฟฟ้าชนิด 4 motor	130,000.00	2	260,000.00	-	260,000.00	ICUS	อยู่ระหว่างรอ สปสช.อนุมัติ
10	เครื่องส่องตรวจปากมดลูกเพื่อหามะเร็งระยะแรก	1,000,000.00	1	1,000,000.00	-	1,000,000.00	สูติ-นรีเวชกรรม	อยู่ระหว่างรอ สปสช.อนุมัติ
11	ยูนิตทำฟันสำหรับงานพื้นฐาน	300,000.00	1	300,000.00	-	300,000.00	ทันตกรรม	อยู่ระหว่างรอ สปสช.อนุมัติ
12	เครื่องรักษาโรคข้ออักเสบด้วยวิธีเลเซอร์	2,140,000.00	1	2,140,000.00	-	2,140,000.00	จักษุ	อยู่ระหว่างรอ สปสช.อนุมัติ
13	เครื่องตรวจคลื่นไฟฟ้าหัวใจพร้อมระบบประมวลผลขนาดกระดาษบันทึกแบบกระดาษความร้อนขนาดไม่น้อยกว่า 4	120,000.00	1	120,000.00	-	120,000.00	OPD(รองแพทย์)	อยู่ระหว่างรอ สปสช.อนุมัติ
14	เครื่องส่องกล้องเสียงแบบไฟเบอร์ออปติก (Laryngoscope)	39,000.00	2	78,000.00	-	78,000.00	ER	อยู่ระหว่างรอ สปสช.อนุมัติ
15	เครื่องติดตามการทำงานของหัวใจและสัญญาณชีพ 6 พารามิเตอร์ ระบบรวมศูนย์ ไม่น้อยกว่า 8 เตียง	1,618,218.66	1	1,618,218.66	-	1,618,218.66	อายุรกรรมรวม	อยู่ระหว่างรอ สปสช.อนุมัติ
16	เครื่องติดตามการทำงานของหัวใจและสัญญาณชีพอัตโนมัติ ขนาดเล็ก	150,000.00	6	900,000.00	-	900,000.00	ศูนย์เครื่องมือแพทย์, ระบบส่งต่อ(EMS), ER	อยู่ระหว่างรอ สปสช.อนุมัติ
17	เครื่องตรวจคลื่นไฟฟ้าของกล้ามเนื้อและระบบประสาท	1,500,000.00	1	1,500,000.00	-	1,500,000.00	กายภาพบำบัด	อยู่ระหว่างรอ สปสช.อนุมัติ
18	เครื่องอบแก๊ส ฆ่าเชื้ออัตโนมัติชนิดอุณหภูมิต่ำด้วยแก๊สเอทิลีนออกไซด์ 100 % แบบเจาะแก๊ซอัตโนมัติขนาดความจุไม่น้อยกว่า 450 ลิตร	3,000,000.00	1	3,000,000.00	-	3,000,000.00	จ่ายกลาง	อยู่ระหว่างรอ สปสช.อนุมัติ
19	เครื่องช่วยการเดินของหัวใจภายนอกแบบชั่วคราวชนิดกระตุ้นหัวใจห้องเดียว	95,000.00	1	95,000.00	-	95,000.00	คลินิกโรคหัวใจ	อยู่ระหว่างรอ สปสช.อนุมัติ
สิบห้าล้านสี่แสนแปดหมื่นหกพันสองร้อยสิบแปดบาทหกสิบหกสตางค์				15,486,218.66		15,486,218.66		

๔.๔.๒ เรื่อง HA

- แพทย์หญิงชมพูนุช เนตรหาญ
- การเตรียมความพร้อมเพื่อเข้ารับการประเมิน Reaccredit ครั้งที่ 3
 - ซ้อมนำเสนอ วันที่ ๑๗ พฤศจิกายน ๒๕๖๔
 - นำเสนอจริง วันที่ ๒๕ พฤศจิกายน ๒๕๖๔

มติที่ประชุม มอบทีม HA. ไปประชุมพิจารณา และนำเสนอในที่ประชุมในครั้งต่อไป

๔.๕ เรื่องจากกลุ่มงานปฐมภูมิ

๔.๕.๑ วัคซีน

- เป้าหมาย พฤศจิกายน ๒๕๖๔ ต้องได้เป้า ๗๐% ในเข็มที่ ๑
ปัจจุบันเพิ่มจุดฉีด๖ แห่ง ตั้งรับ ๓ แห่ง ฉีดได้ ๕๐๐ คน/วัน โรงเรียน ๔๔ แห่ง นักเรียนฉีดแล้ว ๘๐% เปิดเรียนได้ต้อง ๘๕%

๔.๕.๒ สถานการณ์โรคติดเชื้อไวรัสโคโรนา ๒๐๑๙



สถานการณ์ โรคติดเชื้อไวรัสโคโรนา 2019 Coronavirus Disease 2019 (COVID-19)

ทีม SAT โรงพยาบาลโสธร
วันที่ 4 พฤศจิกายน พ.ศ . 2564

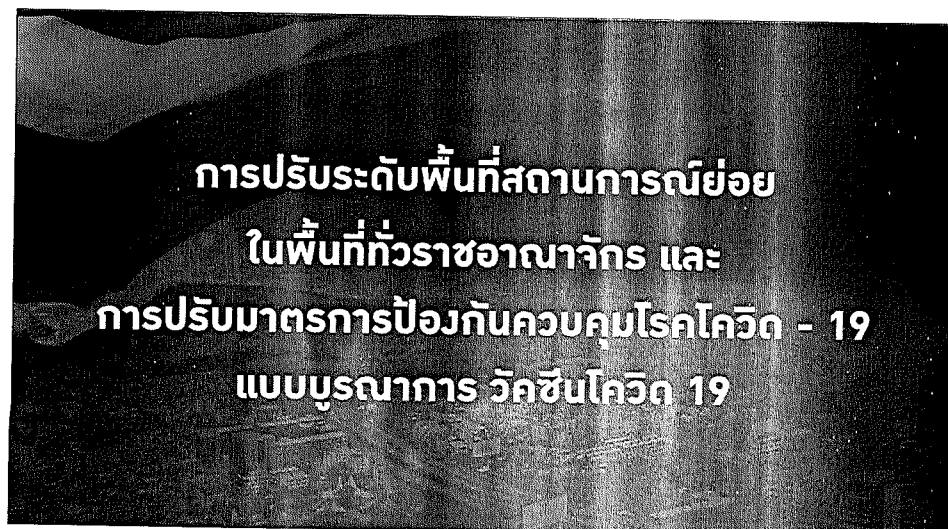

จำนวนผู้ป่วย-ผู้ติดเชื้อในชุมชนรายวัน กทม.และปริมณฑล ชายแดนใต้ ต่างจังหวัด และประเทศ ระลอกเมษายน 2564

จำนวนผู้ติดเชื้อรายวัน (ราย)

(วันที่ 1 พ.ค. - 3 พ.ย. 64)

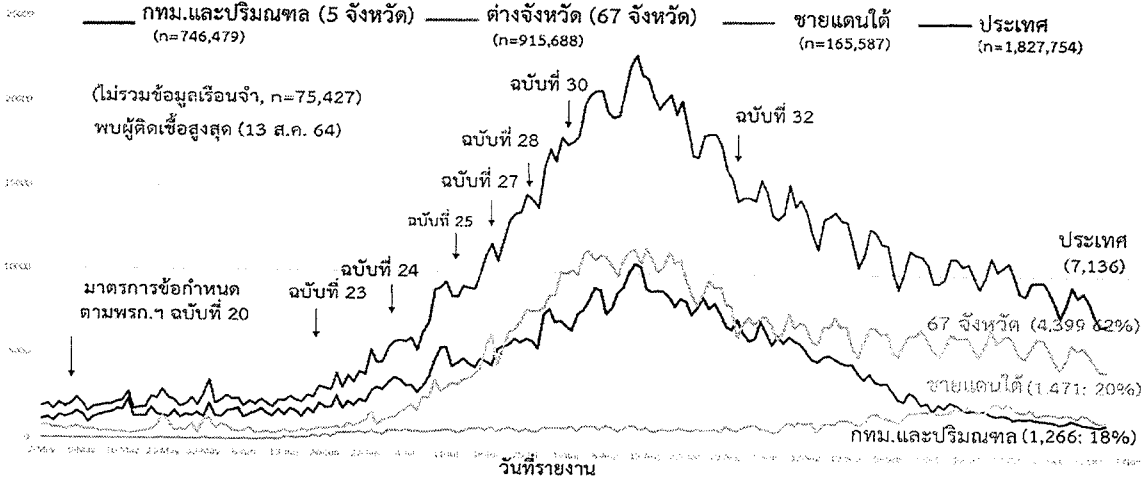

คาดการณ์ผลจากมาตรการป้องกันควบคุมโรค หลังเปิดประเทศ เปรียบเทียบจำนวนผู้ติดเชื้อรายใหม่ ภาพรวมประเทศ

จำนวนผู้ติดเชื้อ (ราย)

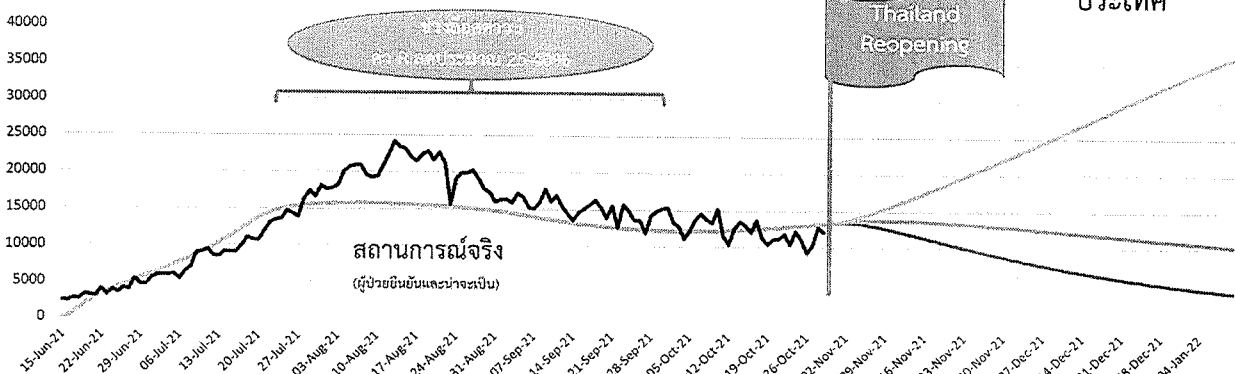

จากทัศน์ กรณีการระบาด ค่า (R) กลับไปเท่ากับก่อน Lockdown หากผ่อนคลายมาตรการทั้งหมด และการฉีดวัคซีนโควิด-19 น้อยกว่าเป้าหมายช่วงเดือนต.ค.- ธ.ค. 2564

จากทัศน์ กรณีการระบาด ค่า (R) ลดลงประมาณ 15% เทียบกับก่อน Lockdown ผลจากการคงมาตรการปิดสถานที่เสี่ยงมาก จัดตั้งสุราในร้านอาหาร จำกัดการรวมกลุ่ม ทำให้มีประสิทธิภาพการป้องกันภาวะระบาดลดลงบ้าง ทั้งนี้การฉีดวัคซีนกลุ่มเสี่ยงได้ตามเป้าหมายเดือนต.ค.-ธ.ค. 2564

จากทัศน์ กรณีการระบาด ค่า (R) ลดลงประมาณ 25% เทียบกับก่อน Lockdown ทุกภาคส่วนร่วมมือกับ 4 มาตรการหลักต่อเนื่อง

- มาตรการป้องกันโรคส่วนบุคคล Universal Prevention
- มาตรการ COVID-Free Area, Zone, Setting
- มาตรการคัดกรองด้วย ATK เฝ้าระวังกลุ่มแรงงานต่างด้าว
- ฉีดวัคซีนโควิด-19 ได้ตามเป้าหมาย เดือนต.ค.-ธ.ค. 64



จำนวนผู้ติดเชื้อ โควิด-19

3

พฤษภาคม
2564

ภาคตะวันออกเฉียงเหนือ

กาฬสินธุ์	23 ราย	ร้อยเอ็ด	21 ราย
ขอนแก่น	147 ราย	เลย	61 ราย
ชัยภูมิ	13 ราย	ศรีสะเกษ	48 ราย
นครพนม	1 ราย	สกลนคร	9 ราย
นครราชสีมา	83 ราย	สุรินทร์	24 ราย
บึงกาฬ	8 ราย	หนองคาย	39 ราย
บุรีรัมย์	30 ราย	หนองบัวลำภู	12 ราย
มหาสารคาม	14 ราย	อำนาจเจริญ	7 ราย
มุกดาหาร	19 ราย	อุดรธานี	88 ราย
ยโสธร	6 ราย	อุบลราชธานี	34 ราย

ที่มา : กรมควบคุมโรค กระทรวงสาธารณสุข • ข้อมูล ณ วันที่ 3 พฤษภาคม 2564 เวลา 01:00 น. ศูนย์ข้อมูล COVID-19 สายด่วน 1111

จังหวัดยโสธร (EOC COVID-19)

รายใหม่ 4 พ.ย. 2564		ผู้ป่วยยืนยันสะสม ระลอกใหม่ (1 เม.ย. 2564)		รายใหม่		สะสม	
+3	ราย	5,835	ราย	เมืองยโสธร	+2	1,189	
จากระบบเฝ้าระวัง	+0	ผู้ป่วยสะสม	4,770	ทรายมูล	0	473	
และระบบบริการฯ		(ผู้ติดเชื้อโควิด 19 ที่ เดินทางมาจากต่างจังหวัด)		กุตุ่ม	+1	727	
จากการค้นหา	+3	ผู้ป่วยสะสม	552	คำเขื่อนแก้ว	0	436	
ผู้ติดเชื้อเชิงรุกในชุมชน		(ผู้ติดเชื้อโควิดฯ ในจังหวัด)		ป่าดัว	0	338	
ระบบเฝ้าระวังค้นหา		ใหม่	ผู้ป่วยสะสม	มหาชนะชัย	0	669	
ในเรือนจำ	+0	513		ห้วยวัง	0	322	
ผู้เข้าเกณฑ์ (PU) (ช.ค.63-วันนี้)	รายใหม่	สะสม		देิงนกทา	0	854	
	11	5,421		ไทยเจริญ	0	314	
				เวียงจันทน์	0	513	
				รวม	+3	5,835	

กลุ่มเสี่ยงจากพื้นที่ควบคุมสูงสุดและเข้มงวด 7 จังหวัด				ผลการรักษา		
รายใหม่มาวันนี้	0 ราย	สอบสวนโรค 7,620 ราย		กำลังรักษา 94 ราย		
ระยะเฝ้าระวัง	115 ราย	ส่งตรวจ	7,620 ราย	รักษาหาย 5,689		
รวม	27,791 ราย	ผลบวก 4,789 ราย		หนักถึงขั้นหนัก 20		
ผลการฉีดวัคซีน	เข็มที่ 1 = 227,388	เป้าหมาย ฉีดวัคซีน	ปชค.ที่รอ ฉีดวัคซีน	5,093	เสียชีวิตสะสม 52 ราย (วันนี้ 1 ราย)	
เข็มที่ 2 = 162,799	เข็มที่ 3 = 6,646	374,858	147,470	ณ เวลา 08.30 น.		

ผู้ที่เดินทางมาจากพื้นที่ควบคุมสูงสุดและเข้มงวด
และผู้ที่เดินทางเข้ามาแล้วมีผลตรวจพบเชื้อ เดือน สิงหาคม - พฤศจิกายน 2564

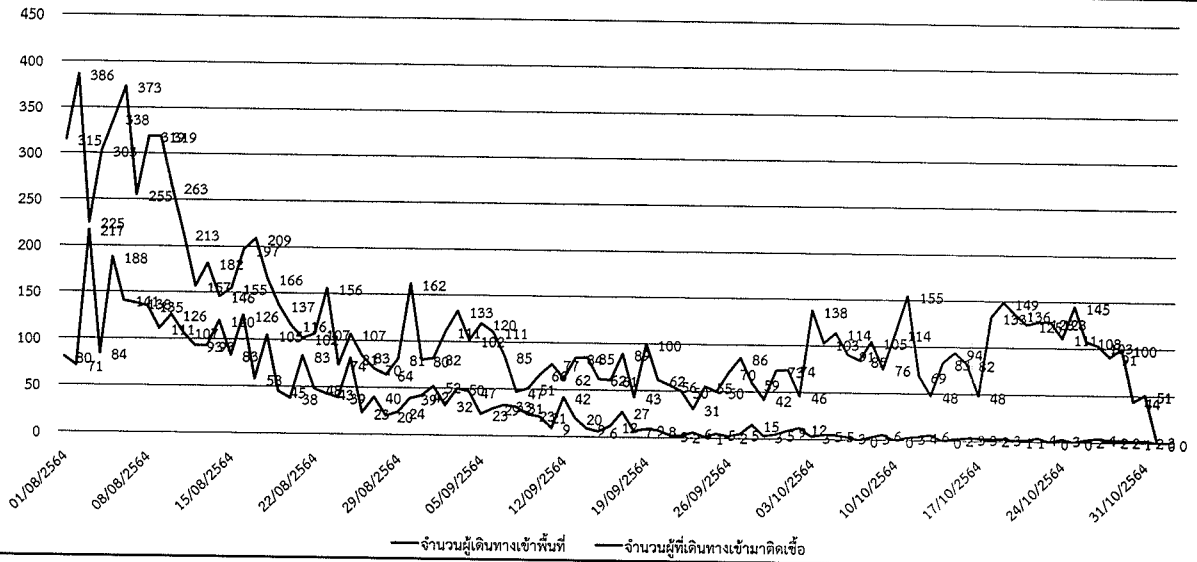

จำนวนผู้ติดเชื้อ COVID-19 จังหวัดยโสธร รายวัน จำแนกตามประเภทผู้ป่วย
วันที่ 1 ส.ค. - 3 พฤศจิกายน 2564 เวลา 08:00 น.

จำนวนผู้ป่วย

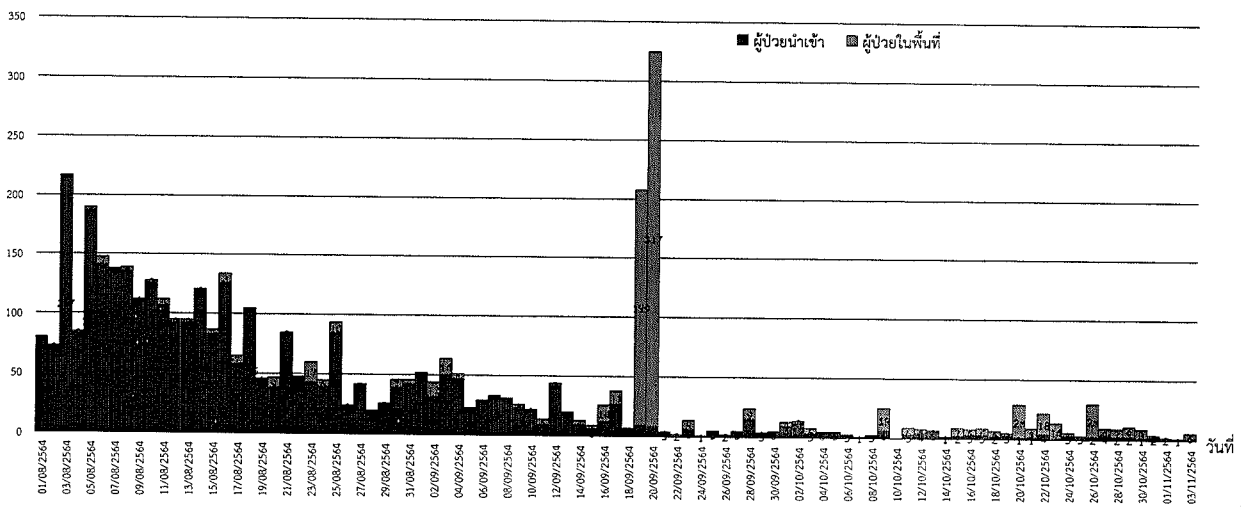

มติที่ประชุม รับทราบ

๔.๖ เรื่องนำเสนอเพื่อพิจารณา

๔.๖.๑ ที่จอดรถ

รองผู้บริหาร - ปัจจุบันได้ปรับปรุงพื้นที่จอดรถ เทหิน จอดรถได้ ๘๐ คัน ด้านแสงสว่างกำลังดำเนินการติดต่อติดตั้งโซลาเซลล์ แผนระยะยาวทำที่จอดรถใหม่ทั้งหมดมีหลังคา ที่จอดรถจักรยานยนต์ ปรับปรุงใหม่ มีหลังคา ที่จอดรถด้านถนนอรุณประเสริฐ มุงหลังคาให้หมด, ข้างแพลตฟอร์ม มุงหลังคา , ยกหลังคาเดิม บริเวณป้อมยามทางออก ไปไว้ข้างแพลตฟอร์มหลังเก่า

มติที่ประชุม เห็นชอบ

๔.๖.๑ พิจารณา EOC COVID-FREE SETTING

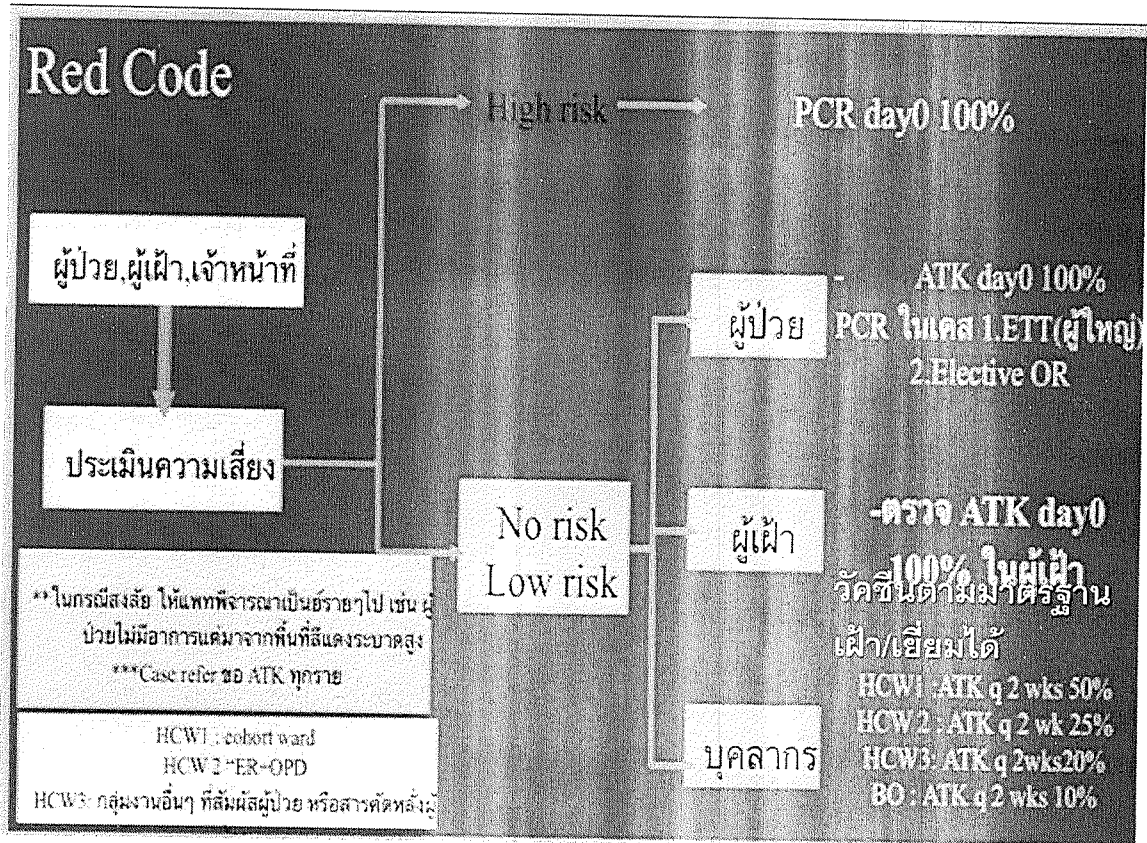

มติที่ประชุม

องค์กร (Covid Free Setting) ดั่งนี้กรณี

- มีมติให้เป็น Red Code และจะประกาศใช้มาตรการปลอดภัยสำหรับ

- ญาติผู้ป่วยจะเข้าเยี่ยมผู้ป่วยได้ ต้องมีใบรับรองการฉีดวัคซีนอย่างน้อย ๒ เข็มเท่านั้น หากไม่เคยฉีดวัคซีนเลย ต้องมีผลตรวจ ATK โดยเสียค่าใช้จ่ายในการตรวจเองประมาณครั้งละ ๔๐๐ บาท
- งดเยี่ยมผู้ป่วย หลังเวลา ๑๖.๐๐ น. (ผู้ที่ผ่านการคัดกรองและมีบัตรอนุญาตให้อยู่เฝ้าไข้ สามารถอยู่เฝ้าได้) กรณีผู้ป่วยที่เข้าพักรักษาตัวและไม่มีประวัติการรับวัคซีน (ไม่เคยฉีดวัคซีนใดๆเลยแพทย์จะพิจารณาให้ฉีดวัคซีน)
- การเข้า-ออกโรงพยาบาลไฮสโรรจะมีการแยกประตูทางเข้า-ออก ระหว่างเจ้าหน้าที่โรงพยาบาลกับบุคคลภายนอกอย่างชัดเจน
- การเข้าไปภายในตัวอาคารต่างๆของโรงพยาบาลจะมีการเข้าออกเพียงสองทาง คือ ๑. ทางหน้าอาคารเฉลิมพระเกียรติ ๖ รอบพระชนมพรรษา (อาคารผู้ป่วยนอก) ๒. ทางเข้าทางร้านค้าสวัสดิการโรงพยาบาลไฮสโรร โดยทุกคนต้องผ่านการตรวจวัดอุณหภูมิและใช้เจลแอลกอฮอล์ล้างมือทุกครั้ง
- จัดรูปแบบทางเข้า-ออก โรงพยาบาลไฮสโรร ใหม่ โดยให้เจ้าหน้าที่, ผู้ป่วย และผู้รับบริการ ถือปฏิบัติ ดังนี้
 ๑. กั้นบริเวณประตูทางออกที่อยู่ฝั่ง X-ray เพื่อแยกโซนผู้รับบริการกับเจ้าหน้าที่ และไม่ให้บุคคลภายนอกเข้าไปจอดรถในพื้นที่จอดรถของเจ้าหน้าที่
 ๒. ผู้มารับบริการใช้ประตูทางเข้าฝั่งถนนแจ้งสนิทเท่านั้น และออกประตูทางออก (ประตูที่ ๑) ฝั่งทาง x-ray
 ๓. เจ้าหน้าที่ เข้า-ออก ประตูทางบ้านพักผู้อำนวยการ ตามเวลา ดังนี้
 - ๓.๑ เวลา ๐๗.๐๐ - ๐๙.๐๐ น.
 - ๓.๒ เวลา ๑๕.๐๐ - ๑๗.๐๐ น.
 ๔. เจ้าหน้าที่ เข้า - ออก ประตูทางออก บ่อมยามทางออก (ประตูที่ ๒) ฝั่งทาง X-ray ดังนี้
 - ๔.๑ เวลา ๐๙.๐๐ - ๑๕.๐๐ น.
 - ๔.๒ เวลา ๑๗.๐๐ - ๐๗.๐๐ น.
 ๕. กรณีที่เจ้าหน้าที่เข้าประตูทางเข้าฝั่งถนนแจ้งสนิท และจะนำรถไปจอดภายในบริเวณพื้นที่จอดรถเจ้าหน้าที่ ให้ออกประตูทางออก (ประตูที่ ๑) ฝั่ง X-ray แล้วไปเข้าประตูฝั่งบ้านพักผู้อำนวยการ หรือประตูทางออกบ่อมยาม (ประตูที่ ๒) ฝั่ง X-ray ตามเวลาเข้า-ออก (ข้อ ๓ และ ข้อ ๔)
 ๖. ผู้ป่วย และผู้มารับบริการ ที่จะเข้ามาภายในอาคาร ดังนี้
 - ๖.๑ ด้านหน้าอาคารเฉลิมพระเกียรติ ๖ รอบ พระชนมพรรษา
 - ๖.๒ หน้าศูนย์บริการแปล

๗. เจ้าหน้าที่ สามารถเข้ามาบริเวณภายในอาคาร ดังนี้

๗.๑ ด้านหน้าอาคารเฉลิมพระเกียรติ ๖ รอบ พระชนมพรรษา

๗.๒ หน้าศูนย์บริการแปล

๗.๓ ด้านหลังสามแยกอาคาร ๑๐ ชั้น

(ร้านค้าสวัสดิการ + อาคารกายภาพบำบัด)

มติที่ประชุม เห็นชอบ

เลิกประชุม เวลา ๑๗.๑๕ น.

(ลงชื่อ)



(นางปิยนุช เทพมณี)

นักจัดการงานทั่วไป

ผู้บันทึกรายงานการประชุม

(ลงชื่อ)



(นายสุตชาย เลยวานิชย์เจริญ)

ผู้อำนวยการโรงพยาบาลโสธร

ผู้ตรวจรายงานการประชุม