

รายงานการประชุม

คณะกรรมการบริหารโรงพยาบาลโสธร

ครั้งที่ ๘/๒๕๖๔

วันที่ ๒ ธันวาคม ๒๕๖๔

ณ ห้องประชุม ๒ ชั้น ๕

อาคารเฉลิมพระเกียรติ ๖ รอบ พระชนมพรรษา

รายงานการประชุมคณะกรรมการบริหารโรงพยาบาลโสธร

ครั้งที่ ๘/๒๕๖๔

วันที่ ๒ ธันวาคม ๒๕๖๔ เวลา ๑๔.๐๐ น.

ณ ห้องประชุม ๒ ชั้น ๕ อาคารเฉลิมพระเกียรติ ๖ รอบ พระชนมพรรษา

รายชื่อผู้เข้าประชุม

๑. นายแพทย์สุดชาย	เลยวานิชย์เจริญ	ผู้อำนวยการโรงพยาบาลโสธร	ประธาน
๒. นางมณีรัตน์	สันหัตถ์คำ	รองผู้อำนวยการฝ่ายบริหาร	
๓. นางสาวฐิรพร	อัศววิศรุต	รองผู้อำนวยการฝ่ายการพยาบาล	
๔. นายสุเมธี	สาสีมา	รองผู้อำนวยการฝ่ายพัฒนาระบบบริการสุขภาพ	
๕. นายวสันต์	กริมวิรัตน์กุล	รองผู้อำนวยการฝ่ายปฐมภูมิ	
๖. นายรุ่งเรือง	รัศมีทอง	หัวหน้ากลุ่มงานสูติ-นรีเวชกรรม	
๗. นางธิดา	ยุคนันตวรานันท์	ประธานองค์กรแพทย์	
๘. นางอัจฉรา	เครื่องพาที	หัวหน้ากลุ่มงานอายุรกรรม	
๙. นายพงศธร	ศิริพูนศักดิ์	หัวหน้ากลุ่มงานพยาธิวิทยาคลินิก	
๑๐. นางอนิลธิดา	พรมณี	หัวหน้ากลุ่มงานรังสีวิทยา	
๑๑. นางสาวมลิวัดย์	จิระวีโรจน์	หัวหน้ากลุ่มงานเภสัชกรรม	
๑๒. นายอาทิตย์	เขยคำดี	หัวหน้ากลุ่มงานจิตเวช	
๑๓. นายพลวัฒน์	อ่วมพันธ์เจริญ	หัวหน้ากลุ่มงานเวชศาสตร์ฉุกเฉิน	
๑๔. นายรุ่งรวี	ศรีจันทร์	หัวหน้ากลุ่มงานบริหารทั่วไป	
๑๕. นางสาวชมพูนุช	เนตรหาญ	หัวหน้ากลุ่มงานยุทธศาสตร์บริการและสารสนเทศฯ	
๑๖. นางนันทิยา	ทองมงคล	หัวหน้ากลุ่มงานสวัสดิการและประกันสุขภาพ	
๑๗. นางกัญญาณี	สัตยารังสรรค์	(แทน) หัวหน้ากลุ่มงานอาชีวเวชกรรม	
๑๘. นางเยาวลักษณ์	เมณฑกานูนงษ์	ผู้ช่วยหัวหน้าพยาบาล	
๑๙. นางวิภาสรา	บรรลือ	ผู้ช่วยหัวหน้าพยาบาล	
๒๐. นางกลอยใจ	แสนวงษ์	ผู้ช่วยหัวหน้าพยาบาล	
๒๑. นางมณี	ประทุมภาพ	หัวหน้ากลุ่มงานทรัพยากรบุคคล	
๒๒. นางสุภาพร	ทับแสง	หัวหน้ากลุ่มงานบัญชี	
๒๓. นางสุภัทดี	วงศ์ภา	หัวหน้ากลุ่มงานการเงิน	
๒๔. นางกฤษณา	บุษปถุภษ์	หัวหน้ากลุ่มงานโภชนศาสตร์	

รายชื่อผู้ไม่เข้าประชุม

๑. นางสาวรุ่งฤดี	ตั้งวงศ์ไชย	รองผู้อำนวยการฝ่ายการแพทย์	
๒. นายทรงพล	พงศ์พัฒน์โชติ	หัวหน้ากลุ่มงานกุมารเวชกรรม	
๓. นายธีรยุทธ	สำราญ	หัวหน้ากลุ่มงานศัลยกรรม	
๔. นายเกื้อกุล	พิทักษ์ราษฎร์	หัวหน้ากลุ่มงานศัลยกรรม	
๕. นายทรงศักดิ์	บัวเบิก	หัวหน้ากลุ่มงานโสต ศอ นาสิก	
๖. นายวีระ	ครุสันธิ์	หัวหน้ากลุ่มงานทันตกรรม	
๗. นางสาวพัชราภรณ์	คล่องแคล่ว	หัวหน้ากลุ่มงานเวชศาสตร์ฉุกเฉิน	

๘. นายสมพร จันทร์แก้ว
๙. นายวรพล กรมขุนทด
๑๐. นายสันติ ศิริรัตน์พันธ์
๑๑. นางนาถฤดี สลีสถียร

หัวหน้ากลุ่มงานสุขศึกษา
หัวหน้างานยุทธศาสตร์บริการและสารสนเทศทางการแพทย์
นายแพทย์ชำนาญการพิเศษ
ผู้ช่วยหัวหน้าพยาบาล

รายชื่อผู้เข้าร่วมประชุม

๑. นางสาววรินทรา เข้มเพชร
๒. นางสาวเยาวลักษณ์ เวชกามา
๓. นางเดือนเพ็ญ สิงห์พรหมสาร
๔. นางพัชรินทร์ บุญเดช
๕. นางสุภาพร จันทร์สาม
๖. นางสาววิไลวรรณ จงตระการสมบัติ
๗. นางสาวลัดดา คำแดง
๘. นางลำปาง ลูกคำ
๙. นางรัฐดาพร ชำนาญคำ
๑๐. นางสาวนารี คำศรี
๑๑. นางสมคิด เผ่าผา
๑๒. นางทองศรี กำแก้ว
๑๓. นางสาวกาญจนา ประเสริฐ
๑๔. นางสาวโสภภาพรณ์ ศรีวิเศษ
๑๕. นางนารี สิงห์เทพ
๑๖. นางสาวเปี่ยมศรี คำทวี
๑๗. นางชุลีพร ทองบ่อ
๑๘. นางปาริชาติ สำราญบัว
๑๙. นางวนิดา กาหลวงรัตน์
๒๐. นางเพชรรัตน์ ศรีสุรัตน์
๒๑. นางสาวมูจिता คำสุข
๒๒. นายอิทธิพล สาระชาติ
๒๓. นายสิทธิชัย ทองบ่อ
๒๔. นางอรณัน สังฆะกาโร
๒๕. นางวชิราภรณ์ เสนาราชบุรี
๒๖. นางรุ่งรังสี วงศ์อนันต์
๒๗. นายสุวรรณ แก่นพุดม
๒๘. นางปิยะนุช เทพมณี

เริ่มประชุม เวลา ๑๔.๐๐ น.

ระเบียบวาระที่ ๑ เรื่องประธานแจ้งให้ทราบ

๑.๑ วันที่ ๑ ธ.ค. เป็นต้นไป ซึ่งนับเป็นการผ่อนคลายมาตรการครั้งใหญ่ที่สุดครั้งหนึ่ง นับตั้งแต่เริ่มมีการระบาดระลอกเดือน เม.ย. ๒๕๖๔ แต่เห็นชอบขยายระยะเวลาการประกาศสถานการณ์ฉุกเฉินทั่วราชอาณาจักรไปอีก ๒ เดือน จนถึงวันที่ ๓๑ ม.ค. ๒๕๖๕

๑.๒ ขอขอบคุณทีมงาน HA. และทุกหน่วยงาน ที่ได้ร่วมแรง ร่วมใจ ช่วยกันเตรียมความพร้อมเพื่อเข้ารับการประเมิน Reaccredit ครั้งที่ 3 ซึ่งจากการสอบถามอาจารย์ มีความพึงพอใจ และการประเมินในครั้งนี้นี้ดีกว่าครั้งที่ผ่านมา

ระเบียบวาระที่ ๒ เรื่องรับรองรายงานการประชุม ครั้งที่ ๗/๒๕๖๔ เมื่อวันที่ ๔ พฤศจิกายน ๒๕๖๔

- รายงานการประชุม ครั้งที่ ๔/๒๕๖๔ เมื่อวันที่ ๔ พฤศจิกายน หากพบประเด็นแก้ไขเพิ่มเติมขอให้แจ้งฝ่ายเลขานุการ และหากไม่มีการแก้ไขขอให้รับรองรายงานการประชุม

มติที่ประชุม รับรองรายงานการประชุม ครั้งที่ ๗/๒๕๖๔ เมื่อวันที่ ๔ พฤศจิกายน ๒๕๖๔

ระเบียบวาระที่ ๓ เรื่องติดตามรายงานการประชุม ครั้งที่ ๗/๒๕๖๔ เมื่อวันที่ ๔ พฤศจิกายน ๒๕๖๔

มติที่ประชุม - ไม่ติดตาม

ระเบียบวาระที่ ๔ เรื่องจากรองผู้อำนวยการ

๔.๑ รองผู้อำนวยการฝ่ายการแพทย์

- ไม่มี

มติที่ประชุม รับทราบ

๔.๒ รองผู้อำนวยการฝ่ายบริหาร

๔.๒.๑ สถานการณ์การเงินการคลัง

สถานะการณ์การเงินการคลังและผลการดำเนินงาน

ตุลาคม 2564

1	เงินสดและรายการเทียบเท่า	185,671,423.12	บาท
2	ลูกหนี้	407,141,085.73	บาท
3	วัสดุคงคลัง	32,066,673.79	บาท
4	หนี้สินค้างชำระ	197,956,260.29	บาท
5	เงินสดคงเหลือหลังหักหนี้สิน	-	12,284,837.17 บาท
6	ทุนสำรองสุทธิ	426,922,922.35	บาท

สถานะการณ์การเงินการคลังและผลการดำเนินงาน

ตุลาคม 2564

อัตราส่วนสถานะคล่องทางการเงิน			
CR	>=1.5 เท่า	3.33	เท่า
QR	>=1 เท่า	2.99	เท่า
CASH RATIO	>=0.80 เท่า	0.94	เท่า
RISK SCORING	ระดับ 0 เป็น	0	
ผลการดำเนินงาน			
กำไรสุทธิ	ไม่ติดลบ	78,858,371.01	
IE RATIO	>=1 เท่า	1.67	

สถานะการณ์การเงินการคลังและผลการดำเนินงาน

ตุลาคม 2564

Unit Cost	กย.2563	กย.2564	2565	
VISIT OPD	822.28	649.74	154.06	
RW IPD	14,770.16	19,139.57	25,536.31	
รายการ	หนี้ค้างจ่าย	ยอดคงคลัง	ปริมาณการใช้ต่อเดือน	อัตราหมุนเวียน
ยา	25,564,998.25	12,731,714.97	8,727,580.76	1.46
วัสดุการแพทย์	27,282,987.46	28,536,539.66	6,167,794.88	4.62
วัสดุวิทยาศาสตร์	11,079,597.26	11,079,597.26	3,534,549.77	3.13

พญ.ธิดา ยุคันตวรานันท์ - จากสถานการณ์การเงินการคลังของโรงพยาบาลโสธร พบว่า ยังไม่ค่อยดีเท่าที่ควร จึงได้มีการจัดประชุม CFO และได้มีแผนในการเพิ่มรายรับ - ลดรายจ่าย ดังนี้

เพิ่มรายรับ

๑. การสรุปเวชระเบียน โดย นพ.ภูมิศักดิ์ เป็นผู้ดูแล
๒. การเพิ่มรายรับ กรณี On-top
 - ๒.๑ ห้องพิเศษ แพทย์ต้องไปตรวจทุกตึก (นพ.ภูมิศักดิ์ ประสานกับกลุ่มการพยาบาล เรื่อง criteria
 - ๒.๒ รายการ Co-payment
 - ๒.๓ รายการค่าใช้จ่ายใน Hos-xp

┌ นพ.ภูมิศักดิ์ ประสานกับ
└ back-office

ลดรายจ่าย (ควบคุม Unit cost)

๑. ลด complication ลดวันนอนที่ไม่จำเป็น LEAN รายโรค
KPI : LOS รายแผนก โดยจะมีการนำเสนอทุกเดือน
RW
๒. โครงการลดวันนอนที่ไม่จำเป็น (เป็น IPD แต่ละการ Over night)
 - ADOP/ Same day Surgery เริ่มให้บริการ ๑ ธันวาคม ๒๕๖๔ เป็นต้นไป
 - MED รับผิดชอบการจัดระบบที่ Admit เหวเช้า แล้วสามารถจำหน่ายได้โดยไม่ต้อง Over night โดยเฉพาะ case RW < ๐.๕ (Word absorb)
๓. ลดการใช้ห้องผ่าตัดนอกเวลาราชการ
๔. เพิ่มการใช้ห้องผ่าตัดในเวลาราชการ

ประธาน - ขอขอบคุณองค์กรแพทย์ ที่เข้ามาดูแล โดยมีนโยบายให้ดูเรื่องยา และวัสดุ
วิทยาศาสตร์, การออร์ดิซาร์ท, เอกสารที่เบิกไม่ได้ให้ดำเนินการแก้ไข เพื่อเพิ่มรายรับ
มติที่ประชุม รับทราบ

๔.๓ รองผู้อำนวยการฝ่ายการพยาบาล

นางเยาวลักษณ์ เมณฑกานวงษ์ - ตามที่โรงพยาบาลโสธร ได้มีการกำหนดหาเข้า-ออก ภายในโรงพยาบาล จำนวน ๓ ทาง ได้แก่ หน้าตึกไอพีดี, ศูนย์เปล และร้านค้าสวัสดิการ ปัญหาที่พบ คือ เจ้าหน้าที่ไม่แสดงตัว ไม่มีการวัดอุณหภูมิ จึงขอความร่วมมือให้เจ้าหน้าที่ช่วยแสดงตัว และวัดอุณหภูมิทุกครั้งก่อนเข้ามาภายในโรงพยาบาล

ที่ประชุม รับทราบ

๔.๔ รองผู้อำนวยการฝ่ายพัฒนาระบบบริการและสนับสนุนบริการสุขภาพ

๔.๔.๑ แผนเงินบำรุงโรงพยาบาลโสธร ปี ๒๕๖๕ ได้เวียนทางระบบสารบัญอิเล็กทรอนิกส์แล้ว หน่วยงานที่ได้รับการอนุมัติแผนให้ดำเนินการจัดซื้อจัดจ้าง โดยแนบสำเนาแผนฯ ที่ได้รับการอนุมัติทุกรายการ

๔.๔.๒ กระทรวงสาธารณสุข แจ้งให้บุคลากรทุกคนเข้าตอบแบบประเมิน HAPPINOMETER และบุคลากรระดับหัวหน้างานขึ้นไปให้เข้าตอบแบบประเมิน HPI ด้วย โดยเริ่มประเมินระหว่างวันที่ ๑ ธันวาคม ๒๕๖๔ - ๒๘ กุมภาพันธ์ ๒๕๖๕ รายละเอียดการเข้าตอบ ทาง พรส จะแจ้งเวียนทาง EDOC

๔.๔.๓ HR ได้สำรวจความเพียงพอของอัตรากำลังตามภาระงาน (Work load) และความต้องการพัฒนาตาม Training need หากหน่วยงานใดยังไม่ส่ง ให้เร่งดำเนินการส่ง พรส. ภายในวันที่ ๑๐ ธันวาคม ๒๕๖๔

๔.๔.๔ PLANFIN ๒๕๖๕

- พฤศจิกายน ๒๕๖๔

รายรับ

รหัสรายการ	รายการ	ผลการดำเนินงานปี 2563	ผลการดำเนินงานปี 2564	แผนการดำเนินงานปี 2565	พ.ร.๖4		
					แผน	ผล	ร้อยละ
P04	รายได้ UC	274,485,126.43	281,768,559.75	296,452,920.00	49,408,820.00	66,208,290.62	134.00
P05	รายได้จาก EMS	884,881.94	1,261,200.00	1,320,000.00	220,000.00	169,628.00	77.10
P06	รายได้ศรัทธาเบิกต้นสังกัด	2,384,333.94	2,228,176.40	2,344,400.00	390,733.33	228,652.56	58.52
P61	รายได้ศรัทธา อปท.	19,671,584.91	12,640,296.65	13,260,717.35	2,210,119.56	2,486,828.82	112.52
P07	รายได้ศรัทธาเบิกจ่ายตรง กรมบัญชีกลาง	107,350,672.92	103,120,763.24	109,820,000.00	18,303,333.33	21,413,165.65	116.99
P08	รายได้ประกันสังคม	66,418,343.54	71,420,244.64	144,460,900.00	24,076,816.67	41,707,192.35	173.23
P09	รายได้แรงงานต่างด้าว	648,732.22	574,088.00	328,400.00	54,733.33	14,364.00	26.24
P10	รายได้ศรัทธาและบริการอื่น ๆ	69,105,231.37	122,030,384.44	147,045,186.85	24,507,531.14	10,034,859.47	40.95
P11	รายได้งบประมาณส่วนบุคลากร	271,285,791.11	284,993,091.80	291,835,542.90	48,639,257.15	48,685,495.66	100.10
P12	รายได้อื่น	55,084,803.62	45,964,578.75	52,953,866.23	8,825,644.37	246,183.88	2.79
P121	รายได้อื่น (ระบบบัญชีบันทึกอัตโนมัติ)	247,240.26	176,978.97	162,734.23	27,122.37	-	-
P13	รายได้งบประมาณ	39,993,758.37	49,036,506.29	46,125,293.29	7,687,548.88	-	-
P13S	รวมรายได้	907,560,500.63	975,214,868.93	1,106,109,960.85	184,351,660.14	191,194,661.01	103.71

รายจ่าย

รหัสรายการ	รายการ	ผลการดำเนินงานปี 2563	ผลการดำเนินงานปี 2564	แผนการดำเนินงานปี 2565	พ.ย.-64		
					แผน	ผล	ร้อยละ
P14	ค้ำหนุนยา	133,742,201.45	160,290,145.15	131,000,000.00	21,833,333.33	16,032,291.23	73.43
P15	ค้ำหนุนเวชภัณฑ์มีโซยาและวัสดุการแพทย์	74,649,492.59	74,302,395.05	92,855,000.00	15,475,833.33	14,107,313.48	91.16
P151	ค้ำหนุนวัสดุทันตกรรม	1,468,776.62	958,289.71	2,000,000.00	333,333.33	15,525.00	4.66
P16	ค้ำหนุนวัสดุวิทยาศาสตร์การแพทย์	16,048,706.31	21,922,238.04	22,000,000.00	3,666,666.67	3,252,297.00	88.70
P17	เงินเดือนและค่าจ้างประจำ	271,259,021.11	284,983,080.61	291,835,542.90	48,639,257.15	48,685,495.66	100.10
P18	ค่าจ้างชั่วคราว/ทกส./ค่าจ้างเหมาบุคลากรอื่น	59,253,781.21	58,933,684.00	75,452,514.00	12,575,419.00	11,534,130.00	91.72
P19	ค่าตอบแทน	139,181,707.05	147,617,765.37	144,920,465.29	24,153,410.88	28,933,146.84	119.79
P20	ค่าใช้จ่ายบุคลากรอื่น	18,292,511.01	17,511,042.48	19,952,517.07	3,325,419.51	-	-
P21	ค่าใช้สอย	67,439,264.25	68,420,760.27	76,573,898.04	12,762,316.34	14,472,829.66	113.40
P22	ค่าสาธารณูปโภค	23,137,823.75	16,944,358.64	20,150,000.00	3,358,333.33	4,190,064.33	124.77
P23	วัสดุทั่วไป	27,794,841.38	30,035,663.35	27,180,000.00	4,530,000.00	3,988,757.97	88.05
P24	ค่าเสื่อมราคาและค่าตัดจำหน่าย	81,727,999.25	83,092,125.69	67,968,669.00	11,328,111.50	-	-
P241	หนี้สูญและสงสัยจะสูญ	3,362,935.50	5,449,161.59	5,661,900.00	943,650.00	-	-
P25	ค่าใช้จ่ายอื่น	13,594,851.72	21,480,945.64	40,487,912.63	6,747,985.44	7,104,908.61	105.29
P251	ค่าใช้จ่ายอื่น (ระบบบัญชีบันทึกอัตโนมัติ)	687,833.67	923,351.21	804,401.58	134,066.93	170,742.54	127.36
P265	รวมค่าใช้จ่าย	931,661,746.87	994,865,006.79	1,018,842,820.51	169,807,136.75	152,487,502.32	0.10
P275	รายได้สูง (ต่ำ) กว่าค่าใช้จ่ายสุทธิ	-24,101,246.24	-19,650,137.85	87,267,140.34	14,544,523.39	38,707,158.69	266.13

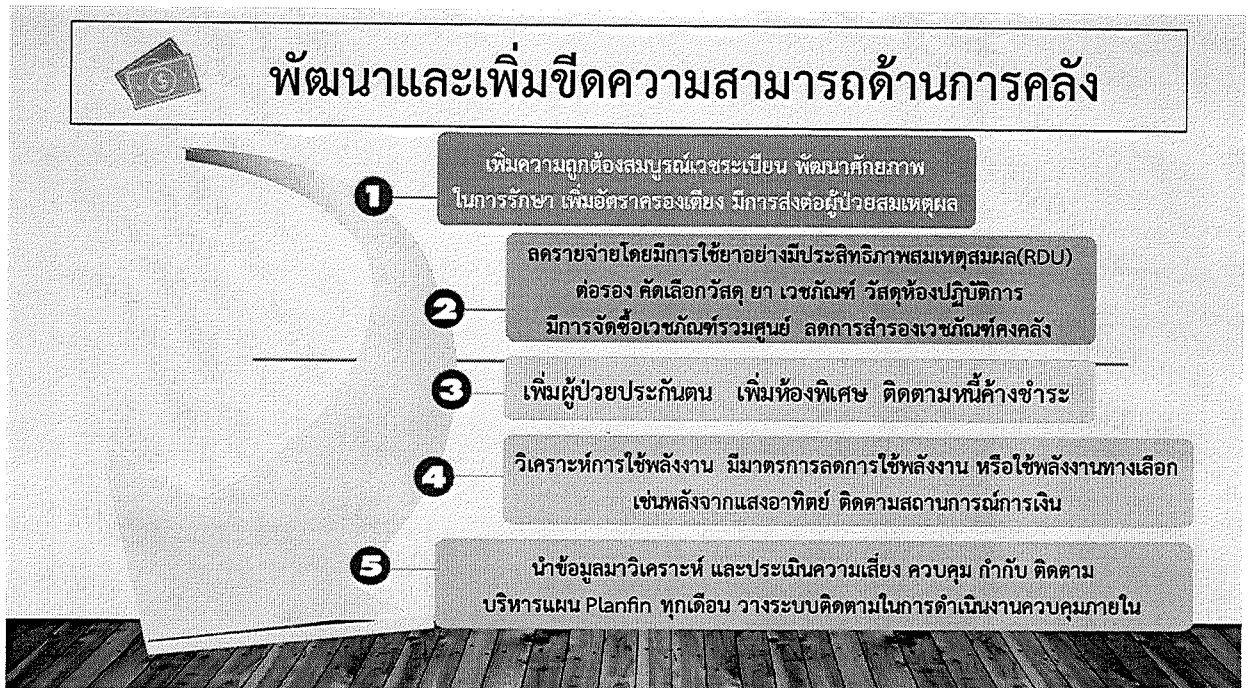

พัฒนาและเพิ่มขีดความสามารถด้านการคลัง

กิจกรรม	แผน	การดำเนินการ
เพิ่มความถูกต้องสมบูรณ์เวชระเบียน	S	เริ่มดำเนินการ
พัฒนาศักยภาพในการรักษา	L	
เพิ่มอัตราครองเตียง	L	
มีการส่งต่อผู้ป่วยสมเหตุสมผล	L	
การใช้อย่างมีประสิทธิภาพสมเหตุสมผล(RDU)	L	
สำรอง คัดเลือกวัสดุ ยา เวชภัณฑ์ วัสดุห้องปฏิบัติการ	L	
การสำรองเวชภัณฑ์คลัง	S/L	
เพิ่มผู้ป่วยประกันตน	L	
เพิ่มห้องพิเศษ	S	เริ่มดำเนินการ
ติดตามหนี้ค้างชำระ	S	เริ่มดำเนินการ
วิเคราะห์การใช้พลังงานพลังงานทดแทน	S	

พัฒนาและเพิ่มขีดความสามารถด้านการคลัง

- เพิ่มความถูกต้องสมบูรณ์เวชระเบียน
- พัฒนาศักยภาพในการรักษา
- เพิ่มอัตราครองเตียง
- มีการส่งต่อผู้ป่วยสมเหตุสมผล
- การใช้อย่างมีประสิทธิภาพสมเหตุสมผล(RDU)
- สำรอง คัดเลือกวัสดุ ยา เวชภัณฑ์ วัสดุห้องปฏิบัติการ
- การสำรองเวชภัณฑ์คลัง
- เพิ่มผู้ป่วยประกันตน
- เพิ่มห้องพิเศษ
- ติดตามหนี้ค้างชำระ
- วิเคราะห์การใช้พลังงานพลังงานทดแทน

ผลการดำเนินงาน AUDIT

Adj. Dn	5.92	เดือน	RW
Adj. เพิ่มขึ้น	83.64	พ.ค.	226.9498
Adj. เพิ่มขึ้น	41.24	มิ.ย.	164.1250
		ก.ค.	312.2091
		ส.ค.	264.2243
		ก.ย.	168.5487
		ต.ค.	269.9928
		พ.ย.	241.693

อัตราการใช้ห้องพิเศษ

หน่วย	มี.ย.	ข้อพิจารณา :
จำนวนห้องพิเศษ	64	1. ประสานแพทย์จำนวนห้องพิเศษ
อัตราครองเตียง	83%	2. รอเพิ่มจำนวนห้องพิเศษหลัง
ระยะเวลารอคอย	1-2 วัน	ปรับย้ายเตียงบริการ/สถานการณ์ Covid
จำนวนคิว	10-15	

CFO

KPI (เดือน ต.ค.)	เป้าหมาย	ผลงาน	ผู้รับผิดชอบ
อัตราความสำเร็จในการส่งเบิกค่ารักษาพยาบาลผู้ป่วยนอก	95		สิทธิประโยชน์
อัตราความสำเร็จในการส่งเบิกค่ารักษาพยาบาลผู้ป่วยใน	95		สิทธิประโยชน์
			บัญชีและการเงิน
อัตราการเพิ่มของ CMI	10%	4.12%	IT
อัตราการใช้ห้องพิเศษ		83%	พยาบาล

- ความก้าวหน้าการดำเนินงาน
 ครงภัณฑ์ - สิ่งก่อสร้าง

ปีงบประมาณ 2563

พรก.เงินกู้ 63

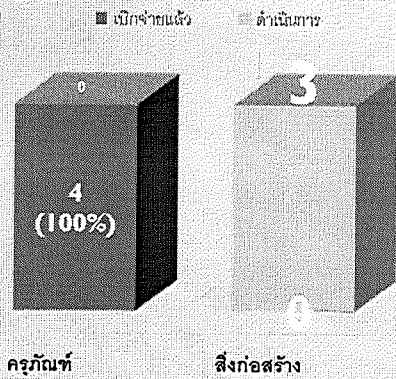

พรก.เงินกู้ 63	ราคา/หน่วย	จำนวน	รวมเงิน	ผลการดำเนินงาน
1 ปรับปรุงหอพักผู้ป่วยเพื่อรองรับผู้ป่วยติดเชื้อ COVID-19 ชนิดมีระบบกรองอากาศ (สำหรับห้องผู้ป่วยพิเศษชนิดมีห้องน้ำ)	110,400	7	772,800	ตรวจรับแล้ว 20 ก.ย. 64
2 ปรับปรุง word Cohort (ชั้น)	2,500,000	2	5,000,000	ขยายสัญญา รอกระทรวงอื่นยื่น
3 อนุมัติตรวจคัดกรองผู้ป่วย PUI	2,500,000	2	5,000,000	เบิกจ่ายแล้ว 1 งวด 1,350,000 บาท (ยังคงเหลืออีก 2 งวด) คาดว่า จะแล้วเสร็จทันเวลา

งบผูกพัน 63 : อาคารพัก 100 Unit ส่งงานถึงงวดที่ 6 ก่อสร้างถึงงวดที่ 5,6

งบค่าเสื่อมปีงบประมาณ 2564

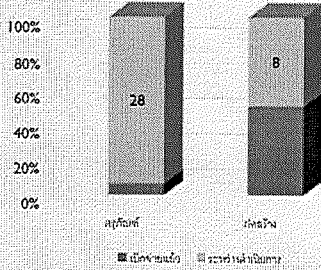

ลำดับ	รายการ	ราคาหน่วย	จำนวน	มูลค่า UC	เงินหัก	รวมเงิน	หน่วยเงิน	หมายเหตุ
1	ค่าเสื่อมรถจักรยานยนต์	200,000.00	2	200,000.00	0	200,000.00	บาท	รถจักรยานยนต์ 2 คัน
2	ค่าเสื่อมรถบรรทุก/รถกระบะ	450,000.00	1	450,000.00	0	450,000.00	บาท	รถบรรทุก 1 คัน
3	ค่าเสื่อมสิ่งพิมพ์/สื่อการเรียนการสอน	600,000.00	1	600,000.00	0	600,000.00	บาท	สื่อการเรียนการสอน 1 ชุด
4	ค่าเสื่อมโต๊ะ	400,000.00	1	400,000.00	0	400,000.00	บาท	โต๊ะ 1 ชุด
5	ค่าเสื่อมเครื่องใช้สำนักงาน/เครื่องใช้ไฟฟ้า	150,000.00	1	150,000.00	0	150,000.00	บาท	เครื่องใช้สำนักงาน 1 ชุด
6	ค่าเสื่อมสิ่งพิมพ์/สื่อการเรียนการสอน	250,000.00	2	250,000.00	0	250,000.00	บาท	สื่อการเรียนการสอน 2 ชุด

ประเภท	รวมเงิน	มูลค่าครุณิมาณ	จำนวนรายการ	รวมเงิน	ร้อยละ
งบค่าเสื่อม ๕4	14,716,060	เบ็ดเตล็ด	10	2,742,555	18.70
		เบ็ดเตล็ด/ค่าเสื่อม	34	11,201,500	76.17
- ค่าเสื่อม	9,200,000	เบ็ดเตล็ด	2	192,000	2.05
		เบ็ดเตล็ด/ค่าเสื่อม	28	8,607,500	91.95
- ค่าเสื่อม	5,241,000	เบ็ดเตล็ด	8	2,057,555	47.83
		เบ็ดเตล็ด/ค่าเสื่อม	8	1,592,500	48.59

งบค่าเสื่อมปีงบประมาณ 2565

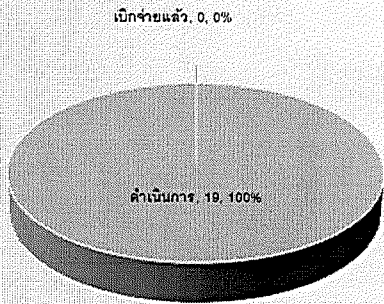

รออนุมัติจาก สปสช.

ประเภท	รวมเงิน	มูลค่าครุณิมาณ	จำนวนรายการ	รวมเงิน	ร้อยละ
งบค่าเสื่อม ๕5	15,406,215.00	เบ็ดเตล็ด/ค่าเสื่อม	29	-	-
- ค่าเสื่อม		เบ็ดเตล็ด			
- ค่าเสื่อม		เบ็ดเตล็ด			

ลำดับ	รายการ	ราคาหน่วย	จำนวน	มูลค่า UC	เงินหัก	รวมเงิน	หน่วยเงิน	หมายเหตุ
1	ค่าเสื่อมรถจักรยานยนต์	200,000.00	2	200,000.00	0	200,000.00	บาท	รถจักรยานยนต์ 2 คัน
2	ค่าเสื่อมรถบรรทุก/รถกระบะ	450,000.00	1	450,000.00	0	450,000.00	บาท	รถบรรทุก 1 คัน
3	ค่าเสื่อมสิ่งพิมพ์/สื่อการเรียนการสอน	600,000.00	1	600,000.00	0	600,000.00	บาท	สื่อการเรียนการสอน 1 ชุด
4	ค่าเสื่อมโต๊ะ	400,000.00	1	400,000.00	0	400,000.00	บาท	โต๊ะ 1 ชุด
5	ค่าเสื่อมเครื่องใช้สำนักงาน/เครื่องใช้ไฟฟ้า	150,000.00	1	150,000.00	0	150,000.00	บาท	เครื่องใช้สำนักงาน 1 ชุด
6	ค่าเสื่อมสิ่งพิมพ์/สื่อการเรียนการสอน	250,000.00	2	250,000.00	0	250,000.00	บาท	สื่อการเรียนการสอน 2 ชุด
7	ค่าเสื่อมรถจักรยานยนต์	200,000.00	2	200,000.00	0	200,000.00	บาท	รถจักรยานยนต์ 2 คัน
8	ค่าเสื่อมรถบรรทุก/รถกระบะ	450,000.00	1	450,000.00	0	450,000.00	บาท	รถบรรทุก 1 คัน
9	ค่าเสื่อมสิ่งพิมพ์/สื่อการเรียนการสอน	600,000.00	1	600,000.00	0	600,000.00	บาท	สื่อการเรียนการสอน 1 ชุด
10	ค่าเสื่อมโต๊ะ	400,000.00	1	400,000.00	0	400,000.00	บาท	โต๊ะ 1 ชุด
11	ค่าเสื่อมเครื่องใช้สำนักงาน/เครื่องใช้ไฟฟ้า	150,000.00	1	150,000.00	0	150,000.00	บาท	เครื่องใช้สำนักงาน 1 ชุด
12	ค่าเสื่อมสิ่งพิมพ์/สื่อการเรียนการสอน	250,000.00	2	250,000.00	0	250,000.00	บาท	สื่อการเรียนการสอน 2 ชุด
13	ค่าเสื่อมรถจักรยานยนต์	200,000.00	2	200,000.00	0	200,000.00	บาท	รถจักรยานยนต์ 2 คัน
14	ค่าเสื่อมรถบรรทุก/รถกระบะ	450,000.00	1	450,000.00	0	450,000.00	บาท	รถบรรทุก 1 คัน
15	ค่าเสื่อมสิ่งพิมพ์/สื่อการเรียนการสอน	600,000.00	1	600,000.00	0	600,000.00	บาท	สื่อการเรียนการสอน 1 ชุด
16	ค่าเสื่อมโต๊ะ	400,000.00	1	400,000.00	0	400,000.00	บาท	โต๊ะ 1 ชุด
17	ค่าเสื่อมเครื่องใช้สำนักงาน/เครื่องใช้ไฟฟ้า	150,000.00	1	150,000.00	0	150,000.00	บาท	เครื่องใช้สำนักงาน 1 ชุด
18	ค่าเสื่อมสิ่งพิมพ์/สื่อการเรียนการสอน	250,000.00	2	250,000.00	0	250,000.00	บาท	สื่อการเรียนการสอน 2 ชุด
รวม				14,716,060		14,716,060		



การตรวจราชการและนิเทศงาน ประจำปี 2565

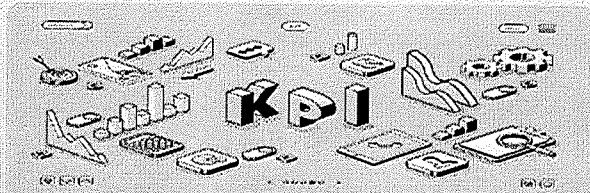

ประเด็นสำคัญในการตรวจราชการ ประจำปี 2565 ที่สอดคล้องกับ
ตัวชี้วัด/นโยบายมุ่งเน้นกระทรวงสาธารณสุข ประจำปีงบประมาณ พ.ศ.2565

สรุปตัวชี้วัดนโยบายมุ่งเน้น ของกระทรวงสาธารณสุข ประจำปีงบประมาณ พ.ศ. 2565

1. ระบบสุขภาพปฐมภูมิเข้มข้น

- 1) จำนวนโรงพยาบาลชุมชน มีไม่น้อยกว่า 3 ชม (30 วันคน)*
- 2) การตั้งองค์การบริหารปฐมภูมิและศูนย์สุขภาพชุมชนบริการสุขภาพปฐมภูมิ สน. พชน. 4 (3,000 คน)*
- 3) อัตราการมีแผนกบริการปฐมภูมิของโรงพยาบาลชุมชนมีอยู่ครบถ้วน (ร้อยละ 75)
- 4) ความสำเร็จในการขยายบริการปฐมภูมิร้อยละ 75% (ร้อยละ)

2. เศรษฐกิจสุขภาพ

- 1) ความสำเร็จของแผนขยายบริการสุขภาพปฐมภูมิในพื้นที่ชนบทและพื้นที่ชนกลาง (ร้อยละ 10)*

3. สนับสนุน ศักยภาพ ศักยภาพ

- 1) จำนวนบุคลากรสาธารณสุขที่ผ่านการอบรมหรือพัฒนาความรู้ในโครงการพัฒนาบุคลากรสาธารณสุขไม่น้อยกว่า 5*
- 2) จำนวนของบุคลากรที่ได้รับการพัฒนาความรู้ในโครงการพัฒนาบุคลากรสาธารณสุขไม่น้อยกว่า 3*

4. สุขภาพดิจิทัล

- 1) ประชาชนใช้บริการรับบริการผ่านช่องทางดิจิทัล ร้อยละ 80*
- 2) จำนวนคนใช้ระบบข้อมูลสุขภาพ 10 ล้านคน*
- 3) ความสำเร็จของระบบสารสนเทศสุขภาพระดับจังหวัด ร้อยละ 90*

5. COVID-19

- 1) จังหวัดสามารถควบคุมและลดการระบาดของโรคโควิด-19 ได้ร้อยละ 2019 ไม่เกินร้อยละ 21-28.5*
- 2) ความสำเร็จของระบบการแจ้งเตือนโรคจากทางไกลที่ใช้ข้อมูลเชิงลึกของข้อมูลเชิงลึกของโรคโควิด-19*
- 3) จังหวัดสามารถควบคุมและลดการระบาดของโรคโควิด-19 ของพื้นที่ประเทศต่ำกว่าร้อยละ 55*

6. ระบบบริการก้าวหน้า

- 1) ความสำเร็จของโครงการนำร่องบริการปฐมภูมิแบบ TCC (Tele-Consultation) ร้อยละ 60 พื้นที่นำร่องไม่น้อยกว่า 10*
- 2) การจัดทำนโยบาย แผนปฏิบัติการ และคู่มือปฏิบัติงานของศูนย์บริการปฐมภูมิแบบ TCC (Tele-Consultation) ในพื้นที่นำร่อง*
- 3) ความสำเร็จของโครงการนำร่องบริการปฐมภูมิแบบ TCC (Tele-Consultation) ในพื้นที่นำร่อง ร้อยละ 75, 75 และ 60 ตามลำดับ*
- 4) พ.ร.บ.ฉบับ 4, 5, 64 ที่เกี่ยวข้องกับการพัฒนาบริการปฐมภูมิแบบ TCC (Tele-Consultation) (ไม่ต่ำกว่า ร้อยละ 80)*
- 5) ความสำเร็จของโครงการนำร่องบริการปฐมภูมิแบบ TCC (Tele-Consultation) ในพื้นที่นำร่อง ร้อยละ 50*
- 6) ความสำเร็จของโครงการนำร่องบริการปฐมภูมิแบบ TCC (Tele-Consultation) ในพื้นที่นำร่อง ร้อยละ 50*

หมายเหตุ * ตัวชี้วัดมีลักษณะดังนี้

7. คุณภาพแพคเกจรวม

- 1) ความสำเร็จของโครงการนำร่องบริการปฐมภูมิแบบ TCC (Tele-Consultation) ร้อยละ 60*
- 2) ความสำเร็จของโครงการนำร่องบริการปฐมภูมิแบบ TCC (Tele-Consultation) ในพื้นที่นำร่อง ร้อยละ 75*
- 3) ความสำเร็จของโครงการนำร่องบริการปฐมภูมิแบบ TCC (Tele-Consultation) ในพื้นที่นำร่อง ร้อยละ 60*
- 4) ความสำเร็จของโครงการนำร่องบริการปฐมภูมิแบบ TCC (Tele-Consultation) ในพื้นที่นำร่อง ร้อยละ 75*
- 5) ความสำเร็จของโครงการนำร่องบริการปฐมภูมิแบบ TCC (Tele-Consultation) ในพื้นที่นำร่อง ร้อยละ 60*
- 6) ความสำเร็จของโครงการนำร่องบริการปฐมภูมิแบบ TCC (Tele-Consultation) ในพื้นที่นำร่อง ร้อยละ 75*

8. ธรรมนูญสุขภาพ

- 1) ความสำเร็จของโครงการนำร่องบริการปฐมภูมิแบบ TCC (Tele-Consultation) ร้อยละ 60*
- 2) ความสำเร็จของโครงการนำร่องบริการปฐมภูมิแบบ TCC (Tele-Consultation) ในพื้นที่นำร่อง ร้อยละ 75*
- 3) ความสำเร็จของโครงการนำร่องบริการปฐมภูมิแบบ TCC (Tele-Consultation) ในพื้นที่นำร่อง ร้อยละ 60*

9. องค์การแห่งความสุข

- 1) ความสำเร็จของโครงการนำร่องบริการปฐมภูมิแบบ TCC (Tele-Consultation) ร้อยละ 60*
- 2) ความสำเร็จของโครงการนำร่องบริการปฐมภูมิแบบ TCC (Tele-Consultation) ในพื้นที่นำร่อง ร้อยละ 75*
- 3) ความสำเร็จของโครงการนำร่องบริการปฐมภูมิแบบ TCC (Tele-Consultation) ในพื้นที่นำร่อง ร้อยละ 60*

กรอบการตรวจราชการ ประจำปี 2565

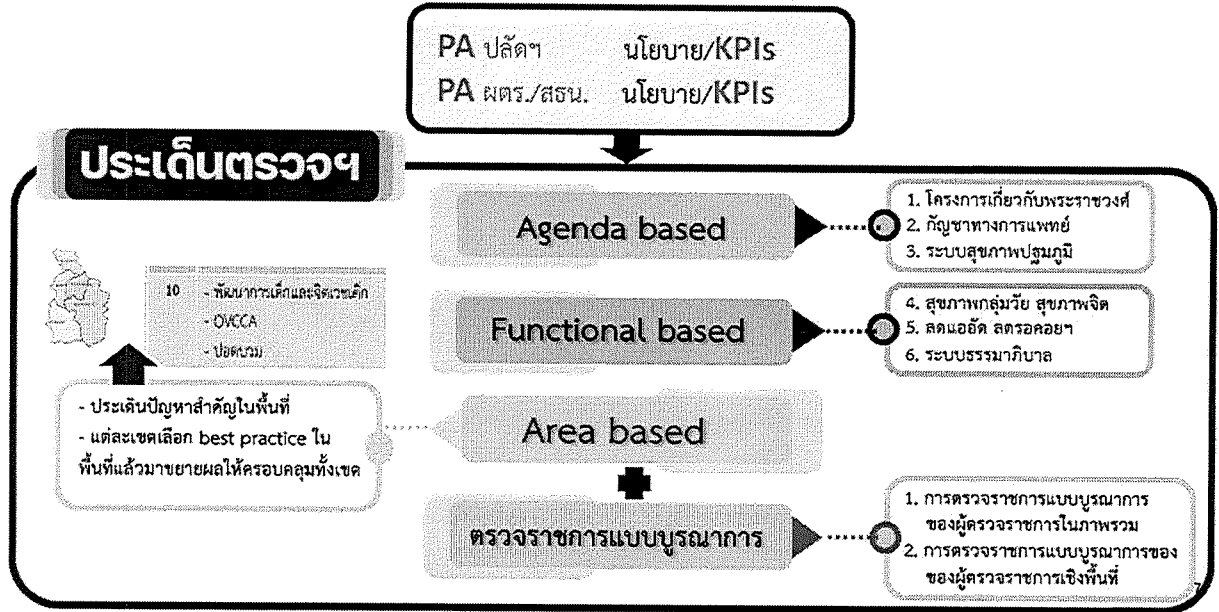

พื้นที่รับการตรวจราชการ ประจำปี 2565

รอบที่ 1
ธค.2564.-ม.ค. 2565

- คปสอ.มหาชนะชัย
- รพ.สต.บ้านราชมนี

รอบที่ 2
ม.ย.-สค. 2565

- คปสอ.ไทยเจริญ
- รพ.สต.บ้านน้ำคำ

มติที่ประชุม รับทราบ

๔.๕ เรื่องจากกลุ่มงานปฐมภูมิ

๔.๕.๑ สถานการณ์โรคติดเชื้อไวรัสโคโรนา ๒๐๑๙

* เกิดคัดเตอร์ใหม่ ที่โรงเรียนเทศบาล ๓, นานาภัณฑ์

* โรงเรียนเทศบาล ๒ สามัคคีวัฒนา มีนักเรียนติดโควิด จำนวน ๑๐ คน คณะกรรมการสอบสวนได้ ได้สั่งการปิดเรียนเป็นสายชั้น

* ที่บ้านหนองหอย ติดโควิด ๑๘ คน เป็นเจ้าหน้าที่ศูนย์ทำความสะอาด สะอาด จำนวน ๒ คน

* COVID-FREE Setting.

- ส่วนราชการ เปิดรณรงค์ฉีดวัคซีน เพื่อเปิดเมืองยโสธร มติคณะกรรมการโรคติดต่อ กระตุ้นให้มารับบริการในส่วนราชการ ต้องฉีดวัคซีน และตรวจ ATK สำหรับเอกชน นำร่อง ๔ ห้าง ซึ่งทำได้สมบูรณ์ ผู้มารับบริการต้องฉีดวัคซีน ส่วนที่เหลือทีมจะสุ่มตรวจเพิ่มเติม
- นางกัญญาณี สัตยารังสรรค์ - ร้านค้าภายในโรงพยาบาลยโสธร ได้สุ่มตรวจเจ้าหน้าที่ ๒๐% ในกลุ่มเสี่ยง ตรวจ ATK ร้านอาหาร ร้านกาแฟ ภายในโรงพยาบาลยโสธร ครบ ๑๐๐%

๔.๕.๒ วัคซีน

- สรุปการฉีดวัคซีน โควิด-๑๙ จังหวัดยโสธร



มติที่ประชุม รับทราบ

- ประธาน
๑. การออกให้บริการฉีดวัคซีน เป็นงานรวมของโรงพยาบาล ถ้ามีการขอความร่วมมือไปยังหน่วยงาน ต้องส่งเจ้าหน้าที่ไปช่วย
 ๒. เกณฑ์การเบิกเงินค่าตอบแทนโควิดมาใหม่ มอบผู้รับผิดชอบไปดูหลักเกณฑ์
 ๓. ขอบคุณร้านค้าที่ให้ความร่วมมือในการตรวจโควิด ให้โรงพยาบาลโยธร นำป้ายไปมอบให้กับร้านค้าที่ผ่านการประเมินโควิดฟรีเซตตั้ง
 ๔. แผน Hospital covid free-setting ระดับประเทศได้เปลี่ยนเป็นสีเหลืองแล้ว โรงพยาบาลจะเปลี่ยนหรือไม่

มติที่ประชุม โรงพยาบาลโยธร ยังคงใช้มาตรการ Orange Code

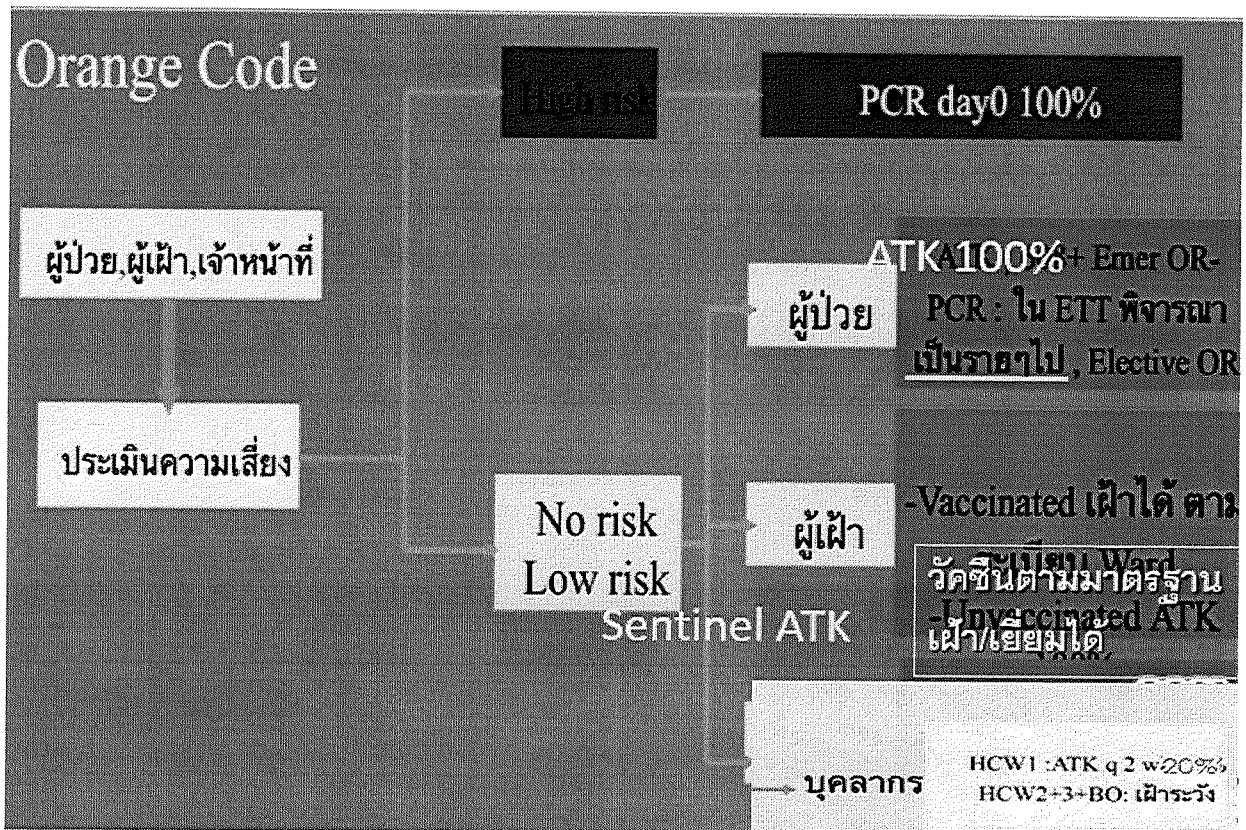

๔.๖ เรื่อนำเสนอเพื่อพิจารณา

๔.๖.๑ แผนการปรับอาคารบริการ ๒๕๖๕ ดังนี้

model ๒		อนาคตเมื่อมีตึกTrauma		
อาคาร ๑๐ ชั้น	เดิม	ใหม่	ตึกอายุรกรรม	
ชั้น ๑	Icu เด็ก	ICU Med	ICU Med	
ชั้น ๒	ศัลย์ชาย	กระดูก	med	
ชั้น ๓	ศัลย์หญิง	Med	med	
ชั้น ๔	ศัลย์รวม	Med	med	
ชั้น ๕	EENT	Med	med	
ชั้น ๖	กระดูก	ศัลย์	med	
ชั้น ๗	สูติ๑	ศัลย์	med	
ชั้น ๘	เด็ก	ศัลย์	med	
ชั้น ๙	พิเศษไพลิน	พิเศษไพลิน	พิเศษไพลิน	
ชั้น ๑๐	ตึกสงฆ์อาพาธ	ตึกสงฆ์อาพาธ	ตึกสงฆ์อาพาธ	

อาคาร ๙ ชั้น	เดิม	ใหม่	ตึกกุมาร
ชั้น ๑			
ชั้น ๒	medรวม	medรวม	
ชั้น ๓	covid	ICUเด็ก	ICUเด็ก
ชั้น ๔	เคมี	เด็ก	เด็ก
ชั้น ๕	covid	สูติ	สูติ
ชั้น ๖	พิเศษ	พิเศษ	พิเศษ
ชั้น ๗	มรกด	พิเศษ	พิเศษ
ชั้น ๘	บุษราคัม	พิเศษ	พิเศษ
ชั้น ๙	พิเศษ Med	พิเศษ	พิเศษ

อาคาร ๕ ชั้น		เดิม	ใหม่	
ชั้น ๑		ICU med ๑	ICU med ๑	
ชั้น ๒		ไตเทียม	ไตเทียม	ไตเทียม
ชั้น ๓		med หูึง	EENT+Neuro	
ชั้น ๔		med ชาย	covid+pui	
ชั้น ๕		ICU med ๒	ICU med ๒+covid	

กระบวนการถัดไป	เดิม	ใหม่
	วสค	ชั้น ๒ อาคารโภชนาการ
	ธนาคารเลือด	แทน lab ชั้น ๓
	เคมี	แทนธนาคารเลือด

มติที่ประชุม เห็นชอบ

เลิกประชุม เวลา ๑๖.๓๐ น.

(ลงชื่อ)



(นางปิยนุช เทพมณี)
นักจัดการงานทั่วไป
ผู้บันทึกรายงานการประชุม

(ลงชื่อ)



(นายสุดชาย เลยวานิชย์เจริญ)
ผู้อำนวยการโรงพยาบาลโสธร
ผู้ตรวจรายงานการประชุม