

เรื่องจากกลุ่มงาน พรส.

นพ.สุเมธี สาสีมา



เรื่องเพื่อทราบ



HAPPINOMETER & HPI

เหลือเวลา

53 วัน

จำแนกรายรองผู้อำนวยการ

ร้อยละการเข้าตอบ

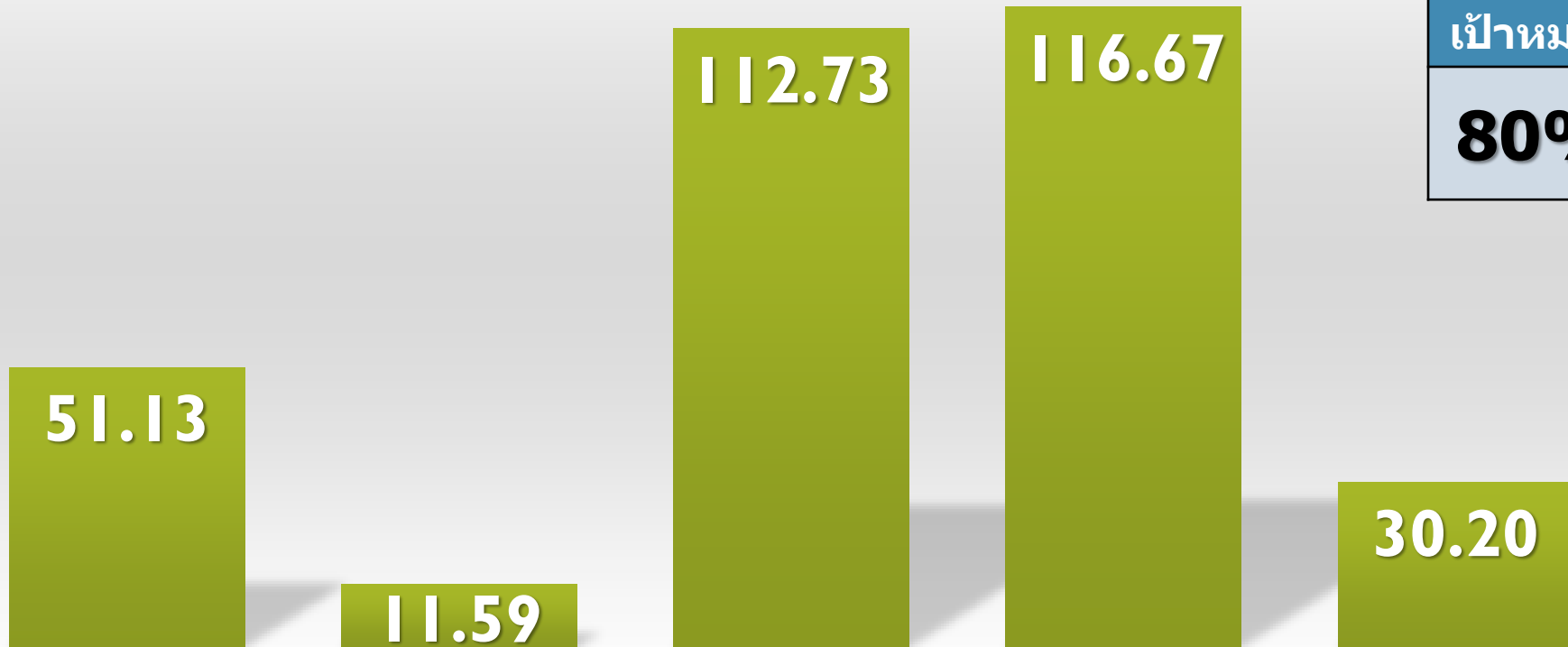

เป้าหมาย	ผลงานรพ.ยส.
80%	49.37%

ร้อยละ	51.13	11.59	112.73	116.67	30.20
--------	-------	-------	--------	--------	-------



Scan me

PLANFIN 65



รายรับ ธันวาคม 2564

รหัสรายการ	รายการ	ผลการดำเนินงานปี 2563	ผลการดำเนินงานปี 2564	แผนการดำเนินงานปี 2565	พ.ย.-64		
					แผน	ผล	ร้อยละ
P04	รายได้ UC	274,485,126.43	281,768,559.75	296,452,920.00	49,408,820.00	105,198,069.82	212.91
P05	รายได้จาก EMS	884,881.94	1,261,200.00	1,320,000.00	220,000.00	169,628.00	77.10
P06	รายได้ค่ารักษาเบิกต้นสังกัด	2,384,333.94	2,228,176.40	2,344,400.00	390,733.33	228,652.56	58.52
P61	รายได้ค่ารักษา อปท.	19,671,584.91	12,640,296.65	13,260,717.35	2,210,119.56	4,905,420.50	221.95
P07	รายได้ค่ารักษาเบิกจ่ายตรงกรมบัญชีกลาง	107,350,672.92	103,120,763.24	109,820,000.00	18,303,333.33	21,535,368.79	117.66
P08	รายได้ประกันสังคม	66,418,343.54	71,420,244.64	144,460,900.00	24,076,816.67	54,053,231.11	224.50
P09	รายได้แรงงานต่างด้าว	648,732.22	574,088.00	328,400.00	54,733.33	53,391.00	97.55
P10	รายได้ค่ารักษาและบริการอื่น ๆ	69,105,231.37	122,030,384.44	147,045,186.85	24,507,531.14	17,235,808.63	70.33
P11	รายได้งบประมาณส่วนบุคคลากร	271,285,791.11	284,993,091.80	291,835,542.90	48,639,257.15	48,685,495.66	100.10
P12	รายได้อื่น	55,084,803.62	45,964,578.75	52,953,866.23	8,825,644.37	16,507,131.16	187.04
P121	รายได้อื่น (ระบบบัญชีบันทึกอัตโนมัติ)	247,240.26	176,978.97	162,734.23	27,122.37	-	-
P13	รายได้งบประมาณ	39,993,758.37	49,036,506.29	46,125,293.29	7,687,548.88	-	-
P13S	รวมรายได้	907,560,500.63	975,214,868.93	1,106,109,960.85	184,351,660.14	268,572,197.23	145.68

รายจ่าย

ธันวาคม 2564

รหัสรายการ	รายการ	ผลการดำเนินงานปี 2563	ผลการดำเนินงานปี 2564	แผนการดำเนินงานปี 2565	พ.ย.-64		
					แผน	ผล	ร้อยละ
P14	ต้นทุนยา	133,742,201.45	160,290,145.13	131,000,000.00	21,833,333.33	15,922,832.84	72.93
P15	ต้นทุนเวชภัณฑ์มีใช้ยาและวัสดุการแพทย์	74,649,492.59	74,302,395.05	92,855,000.00	15,475,833.33	3,414,039.26	22.06
P151	ต้นทุนวัสดุทันตกรรม	1,488,776.62	958,289.71	2,000,000.00	333,333.33	15,379.90	4.61
P16	ต้นทุนวัสดุวิทยาศาสตร์การแพทย์	16,048,706.31	21,922,238.04	22,000,000.00	3,666,666.67	14,681,841.45	400.41
P17	เงินเดือนและค่าจ้างประจำ	271,259,021.11	284,983,080.61	291,835,542.90	48,639,257.15	48,673,605.60	100.07
P18	ค่าจ้างชั่วคราว/พกส./ค่าจ้างเหมาบุคลากรอื่น	59,253,781.21	58,933,684.00	75,452,514.00	12,575,419.00	11,534,130.00	91.72
P19	ค่าตอบแทน	139,181,707.05	147,617,765.37	144,920,465.29	24,153,410.88	28,933,146.84	119.79
P20	ค่าใช้จ่ายบุคลากรอื่น	18,292,511.01	17,511,042.48	19,952,517.07	3,325,419.51	3,943,128.50	118.58
P21	ค่าใช้สอย	67,439,264.25	68,420,760.27	76,573,898.04	12,762,316.34	15,389,794.86	120.59
P22	ค่าสาธารณูปโภค	23,137,823.75	18,944,358.64	20,150,000.00	3,358,333.33	4,188,825.39	124.73
P23	วัสดุใช้ไป	27,794,841.38	30,035,663.35	27,180,000.00	4,530,000.00	3,971,679.85	87.68
P24	ค่าเสื่อมราคาและค่าตัดจำหน่าย	81,727,999.25	83,092,125.69	67,968,669.00	11,328,111.50	28,339,902.00	250.17
P241	หนี้สูญและสงสัยจะสูญ	3,362,935.50	5,449,161.59	5,661,900.00	943,650.00	3,650,555.36	386.85
P25	ค่าใช้จ่ายอื่น	13,594,851.72	21,480,945.64	40,487,912.63	6,747,985.44	19,523,532.46	289.32
P251	ค่าใช้จ่ายอื่น (ระบบบัญชีบันทึกอัตโนมัติ)	687,833.67	923,351.21	804,401.58	134,066.93	8,788,370.12	6,555.21
P26S	รวมค่าใช้จ่าย	931,661,746.87	994,865,006.79	1,018,842,820.51	169,807,136.75	210,970,764.43	124.24
P27S	รายได้สูง (ต่ำ) กว่าค่าใช้จ่ายสุทธิ	-24,101,246.24	-19,650,137.85	87,267,140.34	14,544,523.39	57,601,432.80	396.04



พัฒนาและเพิ่มขีดความสามารถด้านการคลัง

1

เพิ่มความถูกต้องสมบูรณ์เวชระเบียน พัฒนาศักยภาพ
ในการรักษา เพิ่มอัตราครองเตียง มีการส่งต่อผู้ป่วยสมเหตุสมผล

2

ลดรายจ่ายโดยมีการใช้ยาอย่างมีประสิทธิภาพสมเหตุสมผล(RDU)
ต่อรอง คัดเลือกวัสดุ ยา เวชภัณฑ์ วัสดุห้องปฏิบัติการ
มีการจัดซื้อเวชภัณฑ์รวมศูนย์ ลดการสำรองเวชภัณฑ์คงคลัง

3

เพิ่มผู้ป่วยประกันตน เพิ่มห้องพิเศษ ติดตามหนี้ค้างชำระ

4

วิเคราะห์การใช้พลังงาน มีมาตรการลดการใช้พลังงาน หรือใช้พลังงานทางเลือก
เช่น พลังจากแสงอาทิตย์ ติดตามสถานการณ์การเงิน

5

นำข้อมูลมาวิเคราะห์ และประเมินความเสี่ยง ควบคุม กำกับ ติดตาม
บริหารแผน Planfin ทุกเดือน วางระบบติดตามในการดำเนินงานควบคุมภายใน

พัฒนาและเพิ่มขีดความสามารถด้านการคลัง

กิจกรรม	แผน	การดำเนินการ	ผู้รับผิดชอบ
เพิ่มความถูกต้องสมบูรณ์เวชระเบียน	S	เริ่มดำเนินการ	Audit
พัฒนาศักยภาพในการรักษา	L		องค์กรแพทย์
เพิ่มอัตราครองเตียง (ที่เหมาะสม)	S		องค์กรแพทย์
มีการส่งต่อผู้ป่วยสมเหตุสมผล	S		องค์กรแพทย์
การใช้ยา/labอย่างมีประสิทธิภาพสมเหตุสมผล (DUE/LUE)	S		องค์กรแพทย์
ต้อรอง คัดเลือกวัสดุ ยา เวชภัณฑ์ วัสดุห้องปฏิบัติการ	S		เภสัชฯ/พัสดุ
การสำรองเวชภัณฑ์คลัง	S/L		เภสัชฯ/พัสดุ
เพิ่มผู้ป่วยประกันตน	L		อาชีวะ
เพิ่มห้องพิเศษ	S	เริ่มดำเนินการ	คกก.ห้องพิเศษ
ติดตามหนี้ค้างชำระ	S	เริ่มดำเนินการ	CFO
วิเคราะห์การใช้พลังงาน/พลังงานทดแทน	S		บริหาร

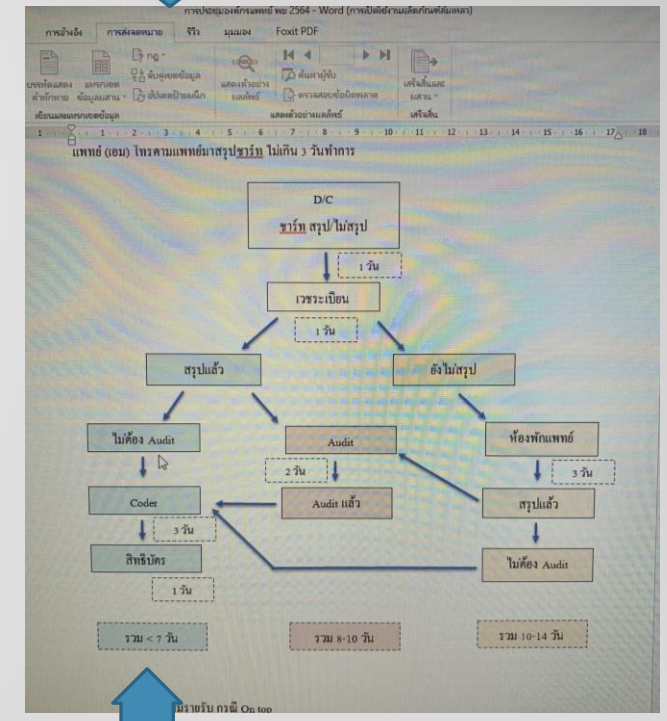

S = Short term
L = Long term

ผลการดำเนินงาน Audit

ผลการดำเนินงาน AUDIT

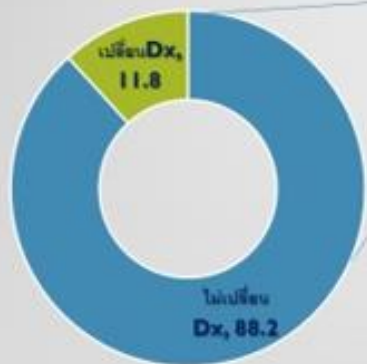

Adj ลดลง	5.12
Adj เท่าเดิม	53.64
Adj เพิ่มขึ้น	41.24

เดือน	RW
พ.ค.	226.9498
มิ.ย.	164.1256
ก.ค.	312.2091
ส.ค.	284.2243
ก.ย.	166.6487
ต.ค.	269.9928
พ.ย.	241.693

รอกกก.ชุดใหม่ 65

อัตราการใช้งานห้องพิเศษ

รายการ	ข้อมูล
จำนวนห้องพิเศษ	64
อัตราครองเตียง	83%
ระยะเวลารอคอย	1-2วัน
จำนวนคิว	10-15

ข้อพิจารณา :

ข้อเสนอ	ผลการดำเนินการ
1. ประสานแพทย์ราวน์ห้องพิเศษ	แพทย์ทุกแผนก ราวน์ห้องพิเศษแล้ว
2. รอเพิ่มจำนวนห้องพิเศษหลังปรับย้ายตึกบริการ/สถานการณ์ Covid	

ข้อเสนอเพิ่มเติม :

1. เสนอปรับปรุงสภาพห้องพิเศษให้ทันสมัยพร้อมใช้
2. บุคลากร RNI:12ขอเพิ่มเป็น 2:12
3. สหสาขาวิชาชีพร่วมเป็น คกก.พัฒนาระบบบริการห้องพิเศษ (front liner&PCT&back office)

มาตรการเพิ่มรายรับ

ข้อมูลการสูญเสียรายได้ ปีงบประมาณ 2564

เดือน ปี พ.ศ.	ค่ารักษา (บาท)	ชำระ (บาท)	ร้อยละ	อนุเคราะห์ (บาท)	ร้อยละ	หนี้สูญ (บาท)	ร้อยละ
ต.ค.-63	107,054.00	36,516.00	34.10%	-	0.00%	70,538.00	65.90%
พ.ย.-63	323,449.00	86,455.00	26.72%	12,726.00	3.93%	224,268.00	69.93%
ธ.ค.-63	585,197.85	114,758.60	19.61%	3,276.25	0.55%	467,163.00	79.82%
ม.ค.-64	394,682.95	111,475.00	28.00%	86,572.95	21.90%	196,635.00	49.80%
ก.พ.-64	154,749.00	70,022.00	45.20%	20,041.00	12.90%	64,686.00	41.80%
มี.ค.-64	365,032.00	54,206.00	14.80%	4,249.00	1.20%	306,577.00	84.00%
เม.ย.-64	545,873.00	148,598.00	27.20%	26,991.00	4.90%	370,282.00	67.80%
พ.ค.-64	177,626.05	46,780.25	26.30%	5,332.50	3.00%	125,513.30	70.60%
มิ.ย.-64	112,679.28	13,460.00	11.90%	670.00	0.60%	98,549.28	87.50%
ก.ค.-64	682,392.00	96,903.00	14.20%	-	0.00%	596,492.00	85.80%
ส.ค.-64	209,080.75	26,270.00	12.60%	-	0.00%	182,810.75	87.40%
ก.ย.-64	288,626.45	130,001.00	45.01%	1,072.00	0.37%	156,477.75	54.21%
รวม	3,946,442.33	935,444.85	24.00%	160,930.70	4.00%	2,859,992.08	72.00%

มาตรการเพิ่มรายรับ

ลูกหนี้สิทธิชำระเงิน IPD ประจำเดือนธันวาคม 2564

ลำดับที่	สิทธิการรักษา	จำนวนราย	ค่ารักษาทั้งหมด	ชำระแล้ว	ส่วนลด	คงเหลือสุทธิ	หมายเหตุ
1	ชำระเงินเอง (10)	8	283,754.65	127,255.45	-	156,499.20	
2	ชำระเงินUC ต่ำอำเภอ,ต่างจังหวัด (14)	9	163,141.90	96,470.70	-	66,671.20	
3	ชำระเงินเบิกกรมบัญชีกลาง (20)	-	-	-	-	-	
4	ชำระเงินเบิกต้นสังกัด (16)	9	163,141.90	96,470.7	-	66,671.20	
5	ชำระเงินประกันสังคมคลอด,ทำฟัน (18)	82	1,408,028.60	1,345,967.90	57,114.90	4,945.80	
6	ชำระเงินประกันสังคมนอกเครือข่าย (19)	4	32,025.50	20,802.00	-	11,223.50	
7	ชำระเงินผู้ประสบภัยจากรถ (25)	68	1,847,723.48	609,165.95	17,400.00	1,221,157.52	
	รวมทั้งสิ้น	180	3,897,816.03	2,296,132.70	74,514.90	1,527,168.42	

มาตรการเพิ่มรายรับ

ปัญหา	แก้ไข
1. สิทธิเบิกจ่ายตรง OPD ไม่ได้รูด EDC <ul style="list-style-type: none">- ต.ค.64 จำนวน73 ราย 53,125บาท- พ.ย.64 จำนวน268 ราย 208,114 บาท- ธ.ค.64 จำนวน48 ราย 22,492บาท	จากผลการประชุม 29 ธ.ค. 64 <ol style="list-style-type: none">1. เพิ่มการปชส.ให้ผู้ป่วยรูด EDC ทุกครั้ง2. ที่ประชุมสรุปมอบหมายการเงินรูดก่อน 5 ท่ม การเงินส่งข้อมูลรายวันให้ทุกคลินิกแจ้งผู้ป่วยเตรียมชำระแล้วติดตามจัดเก็บที่ OPD ก่อน15.00น.
2. ผู้ป่วยค้างชำระปี 2564 <ul style="list-style-type: none">- Pt OPD สิทธิชำระเงินค้างชำระ 33.20% เป็นเงิน1,317,329 บาท- Pt IPD สิทธิชำระเงินค้างชำระ 39.80% เป็นเงิน3,897,816 บาท	สิทธิประโยชน์ส่งข้อมูลรายวันให้ตึกแจ้งผู้ป่วยเตรียมชำระแล้วการเงินเคลื่อนที่ติดตามจัดเก็บที่ ward ก่อน 15.00น. เริ่มดำเนินการที่ Ortho
- การติดตามทวงถามส่วนมากเป็นสิทธิ พรบ.(ค่าไปรษณีย์ 30,000/เดือน) เก็บได้24%	กรณีเงินมัดจำเก็บไว้ที่สิทธิบัตร เมื่อเคลมสิทธิได้แล้วจึงคืนเงิน

CFO

KPI (เดือน ธ.ค.)	เป้าหมาย	ผลงาน	ผู้รับผิดชอบ
อัตราความสำเร็จในการส่งเบิกค่ารักษาพยาบาลผู้ป่วยนอก	95%	92.3%	สิทธิประโยชน์
อัตราความสำเร็จในการส่งเบิกค่ารักษาพยาบาลผู้ป่วยใน	95%	88.4%	สิทธิประโยชน์
Risk Score	0	0	บัญชีและการเงิน
อัตราการเพิ่มของ CMI	10%	4.12%	IT
อัตราการใช้ห้องพิเศษ	100%	83%	พยาบาล

ข้อมูล ณ : 6 ม.ค. 65

ความก้าวหน้าการดำเนินงาน ครุภัณฑ์-สิ่งก่อสร้าง



TIME LINE แผนการจัดซื้อจัดจ้าง

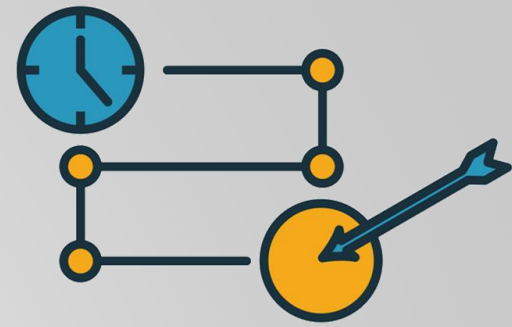

ไตรมาสที่ 1 (ต.ค.-ธ.ค.)

- แผนงบประมาณ (งบประมาณ ปี 2565 อยู่ระหว่างดำเนินการ)

ไตรมาสที่ 2 (ม.ค.-มี.ค.)

- แผนงบค่าเสื่อม (รออนุมัติ จาก สปสช.)

ไตรมาสที่ 3 (เม.ย.-มิ.ย.)

- แผนงบประมาณจากเงินบำรุงโรงพยาบาล ปี 2565

ปีงบประมาณ 2563

พรบ.เงินกู้ 63

■ เบิกจ่ายแล้ว ■ ดำเนินการ

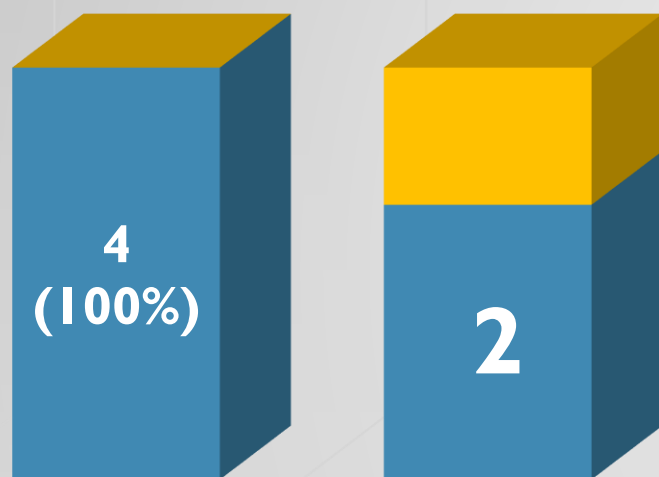

ครุภัณฑ์

สิ่งก่อสร้าง

	พรก.เงินกู้ 63	ราคา/หน่วย	จำนวน	วงเงิน	ยอดเบิก	ผลการดำเนินงานรอบที่ผ่านมา	ผลการดำเนินงาน
1	ปรับปรุงหอพักผู้ป่วยเพื่อรองรับผู้ป่วยติดเชื้อ COVID-19 ชนิดมีระบบกรองอากาศ (สำหรับห้องผู้ป่วยพิเศษชนิดมีห้องน้ำ)	110,400	7	772,800	633,368 (81.92%)	ตรวจรับแล้ว 20 ก.ย.64	เบิกจ่ายแล้ว
2	ปรับปรุง word Cohort (ชั้น)	2,500,000	2	5,000,000		ขยายสัญญา รอกระทรวง ยืนยัน	เบิกจ่ายแล้ว 1 งวดขอขยายสัญญา รอกระทรวงยืนยัน
3	ยูนิตตรวจคัดกรองผู้ป่วย PUI	2,500,000	2	5,000,000	4,500,000 (90%)	เบิกจ่ายแล้ว 1 งวด 1,350,000 บาท(ยังคงเหลืออีก2งวด)	เบิกจ่ายแล้ว

งบผูกพัน 63 : อาคารพัก 100 Unit **เบิกจ่ายงวดที่ 5-6 3,952,500 บ. (รอตรวจรับงวด 7-8 ประมาณวันที่ 9 ม.ค.65)**

การดำเนินงานรอบที่ผ่านมา : ส่งมอบงาน งวดที่ 5 -6 ตรวจรับงานวันที่ 24 พ.ย.64

งบลงทุนปีงบประมาณ 2564

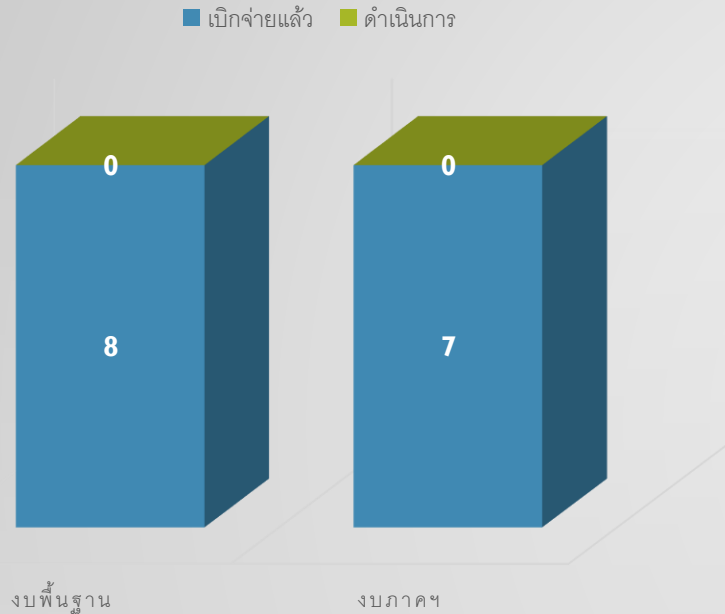

เบิกจ่ายแล้ว 100%

แหล่งงบ	วงเงิน	ผลการดำเนินงาน	จำนวนรายการ	วงเงิน	ร้อยละ
งบลงทุน 64					-
- พื้นฐาน	16,578,300	เบิกจ่ายแล้ว	8	16,496,400	99.51
- ภาค	4,635,000	เบิกจ่ายแล้ว	7	4,627,500	99.84

ผลการดำเนินงาน งบประมาณรายจ่ายประจำปีงบประมาณ พ.ศ.2564 แผนงานพื้นฐานและแผนงานยุทธศาสตร์ (ผ่านกาพิ จารณานุกรมสภาฯ)										
งบลงทุน รายการค่าภูมิทัศน์										
หน่วยงาน : กองบริหารการสาธารณสุข สำนักงานปลัดกระทรวงสาธารณสุข										
		17,080,000	16,137,300	9	16,578,300	16,578,300	16,496,400			
เขต	รายการค่าภูมิทัศน์ ค่าช่าง พ.ร.บ. 2564	วงเงิน 64 ตามร่าง พ.ร.บ. (7พ.ศ.63)	ราคาคือหน่วย (บาท) หลังปรับลด	จำนวน (หน่วย)	วงเงิน 64 หลังปรับลด	รวมเงินทั้งสิ้น	วงเงินที่ลงนามสัญญา	ค่าจ้างงาน ณ ปัจจุบัน (ระบุ ขั้นตอนปัจจุบัน เช่น สัญญาจ้าง)	ชื่อผู้รับจ้าง	วันที่เบิกจ่าย
10	เครื่องช่วยหายใจสำหรับทารกชนิดความถี่สูง ไร้สายแบบใส่สาย ด้านสภาพของ อำเภอเมืองเชียงใหม่ จังหวัดเชียงใหม่ 1 เครื่อง	1,400,000	1,372,000	1	1,372,000	1,372,000	1,370,000	เบิกจ่ายแล้ว	น.ชายนันต์ เอ็นจิเนียริ่ง อินดัสทรี จำกัด	17/05/64
10	เครื่องสูบลมไฟฟ้าที่ใช้กับเครื่องผลิตออกซิเจนสำหรับผู้ป่วยโรคไตและโรคหัวใจ โรงพยาบาลเชียงใหม่ ด้านสภาพของ อำเภอเมืองเชียงใหม่ จังหวัดเชียงใหม่ 1 ชุด	480,000	470,400	1	470,400	470,400	470,000	เบิกจ่ายแล้ว	น.โศภิต ชล.	17/06/64
10	เครื่องช่วยหายใจชนิดควบคุมด้วยปริมาณและความดันคลื่นความถี่สูง ไร้สายแบบใส่สาย ด้านสภาพของ อำเภอเมืองเชียงใหม่ จังหวัดเชียงใหม่ 2 เครื่อง	900,000	441,000	2	882,000	882,000	880,000	เบิกจ่ายแล้ว	บริษัท เกทเวย์ เฮลท์แคร์ จำกัด	20/05/64
10	เครื่องจักรหั่นเนื้อและตัดเนื้อด้วยไฟฟ้า ชนิดปรับพลังงานอัตโนมัติ โรงพยาบาลเชียงใหม่ ด้านสภาพของ อำเภอเมืองเชียงใหม่ จังหวัดเชียงใหม่ 1 เครื่อง	700,000	686,000	1	686,000	686,000	684,000	เบิกจ่ายแล้ว	น.วิวัฒน์พิเชต ชล.	17/05/64
10	เครื่องฆ่าเชื้อน้ำในตู้ดูดสารมลพิษพร้อมเบสเซอร์ โรงพยาบาลเชียงใหม่ ด้านสภาพของ อำเภอเมืองเชียงใหม่ จังหวัดเชียงใหม่ 1 ชุด	4,600,000	4,347,900	1	4,347,900	4,347,900	4,342,500	เบิกจ่ายแล้ว	น.ดีเคเอสเอสเอส	24/05/64
10	กล่องเชื่อมสายไฟและตู้ชนิดไดโอดไฟ พร้อมชุดจ่ายไฟและตู้ควบคุมและเบสเซอร์ โรงพยาบาลเชียงใหม่ ด้านสภาพของ อำเภอเมืองเชียงใหม่ จังหวัดเชียงใหม่ 1 ชุด	2,000,000	1,960,000	1	1,960,000	1,960,000	1,900,000	เบิกจ่ายแล้ว	น.โธมัสปิลา	06/07/64
10	เครื่องตรวจหัวใจด้วยคลื่นเสียงความถี่สูง ชนิด 4 มิติ โรงพยาบาลเชียงใหม่ ด้านสภาพของ อำเภอเมืองเชียงใหม่ จังหวัดเชียงใหม่ 1 เครื่อง	6,000,000	5,880,000	1	5,880,000	5,880,000	5,871,900	เบิกจ่ายแล้ว	น.เอ็นวีพีเอส ชล.	17/06/64
10	เครื่องช่วยการบริโภคน้ำและพื้นที่เก็บตู้รับน้ำ โรงพยาบาลเชียงใหม่ ด้านสภาพของ อำเภอเมืองเชียงใหม่ จังหวัดเชียงใหม่ 1 เครื่อง	1,000,000	980,000	1	980,000	980,000	978,000	เบิกจ่ายแล้ว	น.โธมัส เมดิคอล	15/06/64

งบลงทุนปีงบประมาณ 2565

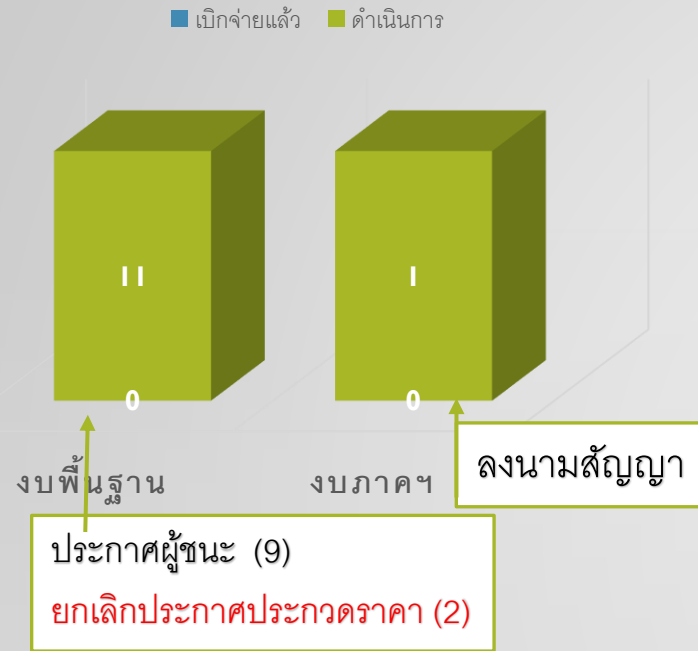

ลำดับ	รายการ ตามร่าง พ.ร.บ. 2565	หน่วยนับ	ราคาต่อหน่วย (บาท)	จำนวน (หน่วย)	วงเงิน 65	รวมทั้งสิ้น	ผลการดำเนินงาน ณ ปัจจุบัน (ระบุ ขั้นตอนปัจจุบันเช่น ตั้งกรรมการ จัดทำSPEC.)
						18,430,000.00	
1	เครื่องเอกซเรย์ฟูโรโรสโคปเคลื่อนที่แบบซีอาร์เอ็มกำลังไม่น้อยกว่า15 kw	เครื่อง	5,000,000.00	1	5,000,000.00	5,000,000.00	ประกาศผู้ชนะ
2	เครื่องสลายนิวภายในระบบทางเดินปัสสาวะด้วยคลื่นความถี่สูงและการกระแทกพร้อมระบบควบคุมนิว	เครื่อง	2,000,000.00	1	2,000,000.00	2,000,000.00	ประกาศผู้ชนะ
3	ชุดเครื่องมือเปิดกระโหลกศีรษะ	ชุด	1,060,000.00	1	1,060,000.00	1,060,000.00	ประกาศผู้ชนะ
4	เครื่องรักษาโรคตาด้วยแสงเลเซอร์แบบแท่งเงิน	เครื่อง	3,500,000.00	1	3,500,000.00	3,500,000.00	เนื่องจากมีผู้ยื่นข้อเสนอและเสนอราคา แต่ไม่มีคุณสมบัติถูกต้อง และครบถ้วนตามที่ประกาศและเอกสารประกวด
5	ชุดเครื่องมือผ่าตัดกระดูกไขข้อแบบเคอริ	ชุด	1,070,000.00	1	1,070,000.00	1,070,000.00	ประกาศผู้ชนะ
6	กล้องส่องตรวจลำไส้ใหญ่ชนิดวิดีโอแบบคมชัด	เครื่อง	1,340,000.00	1	1,340,000.00	1,340,000.00	ประกาศผู้ชนะ
7	คอมโพรสเซอร์อากาศขนาดใหญ่ขนาดไม่น้อยกว่า 130,000 ลิตรหอดอลอติ	ชุด	1,450,000.00	1	1,450,000.00	1,450,000.00	ประกาศผู้ชนะ
8	เครื่องจี้ห้ามเลือดและตัดเนื้อเยื่อด้วยไฟฟ้า ชนิดปรับพลังงานอัตโนมัติ	เครื่อง	700,000.00	1	700,000.00	700,000.00	ประกาศผู้ชนะ
9	เครื่องตรวจอวัยวะภายในด้วยคลื่นเสียงความถี่สูง ชนิดสี 2 หัวตรวจ	เครื่อง	930,000.00	2	1,860,000.00	1,860,000.00	เนื่องจากมีผู้ยื่นข้อเสนอและเสนอราคา แต่ไม่มีคุณสมบัติถูกต้อง และครบถ้วนตามที่ประกาศและเอกสารประกวด
10	ส่วนเจาะกะโหลกศีรษะด้วยมือ	เครื่อง	50,000.00	1	50,000.00	50,000.00	ประกาศผู้ชนะ
11	ชุดอุปกรณ์ช่วยชีวิตทารกแรกคลอด	ชุด	400,000.00	1	400,000.00	400,000.00	ประกาศผู้ชนะ
12	กล้องส่องตรวจทางเดินน้ำดีและตับอ่อนชนิดวิดีโอแบบคมชัดสูงพร้อมชุดควบคุมสัญญาณภาพ	ชุด	3,800,000.00	1	3,800,000.00	3,800,000.00	ลงนามสัญญา

แหล่งงบ	วงเงิน	ผลการดำเนินงาน รอบที่ผ่านมา	ผลการดำเนินงาน	จำนวนรายการ	วงเงิน	ร้อยละ
งบลงทุน 65	22,230,000					
- พื้นฐาน	18,430,000	เผยแพร่ประกาศ ประกวดราคาซื้อ	ประกาศผู้ชนะ	9	13,070,000	70.92
			เนื่องจากมีผู้ยื่นข้อเสนอและเสนอราคา แต่ไม่มีคุณสมบัติถูกต้อง และครบถ้วนตามที่ประกาศและเอกสารประกวดราคาอิเล็กทรอนิกส์กำหนดเงื่อนไขไว้ จึงขอยกเลิกประกาศ ประกวดราคาฯ	2	5,360,000	29.08
- โครงการพระราชดำริ	3,800,000	ลงนามสัญญา	ลงนามสัญญา	1	3,795,000	99.87

งบค่าเสื่อมปีงบประมาณ 2564

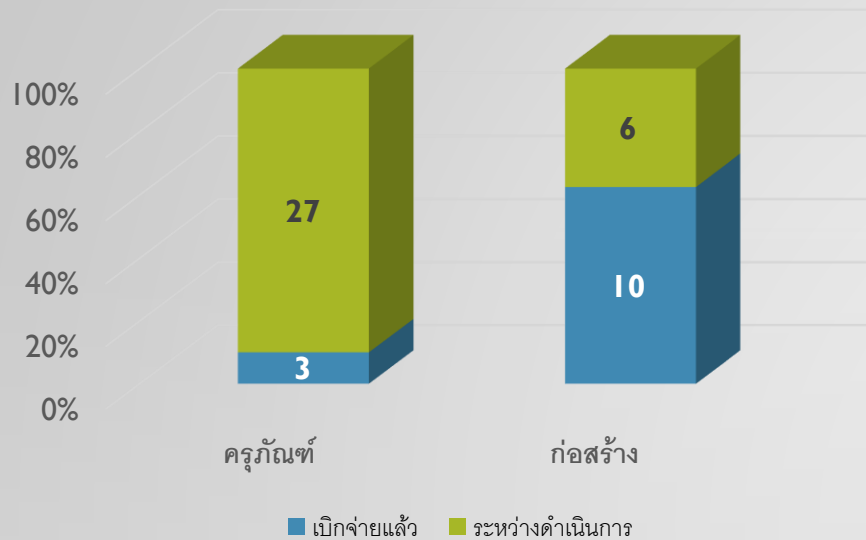

ลำดับ	ชื่อรายการ	ราคาต่อหน่วย	จำนวน	งบลงทุน UC	เงินบำรุง	รวมเงิน	หน่วยงาน	กระบวนการดำเนินงาน เช่น เสนอเพิ่ม
1	เตียงรับบริจาคโลหิตภายใน	100,000.00	2	200,000.00	0	200,000.00	Lab	ลงนามในสัญญาแล้ววันที่ 16ตค.64
2	เครื่องตรวจสมรรถภาพทารกในครรภ์	450,000.00	1	450,000.00	0	450,000.00	คลินิกฝากครรภ์	ลงนามในสัญญาแล้ววันที่ 16ตค.64
3	ชุดเครื่องมือผ่าตัดพื้นฐาน (ชุดใหญ่ ชุดเล็ก จัดกระดูก)	600,000.00	1	600,000.00	0	600,000.00	ห้องผ่าตัด	ลงนามในสัญญาแล้ววันที่ 16ตค.64
4	ยูนิตทำฟัน	460,000.00	1	460,000.00	0	460,000.00	ทันตกรรม	ลงนามในสัญญาแล้ววันที่ 16ตค.64
5	เครื่องติดตามการทำงานของหัวใจและสัญญาณชีพอัตโนมัติ ขนาดเล็ก	150,000.00	1	150,000.00	0	150,000.00	กุมารเวชกรรม	ลงนามในสัญญาแล้ววันที่ 16ตค.64
6	เครื่องดึงคอและหลังอัตโนมัติพร้อมเตียงปรับระดับได้	370,000.00	3	1,110,000.00	0	1,110,000.00	กายภาพ	ลงนามในสัญญาแล้ววันที่ 16ตค.64
7	เครื่องอัลตราซาวด์เพื่อการรักษา (Therapeutic Ultrasound)	90,000.00	1	90,000.00	0	90,000.00	PCU บ้านท่าศรีธรรม	ลงนามในสัญญาแล้ววันที่ 16ตค.64
			4	30,000.00	0	30,000.00	วิสัญญี	ลงนามในสัญญาแล้ววันที่ 16ตค.64
			2	140,000.00	0	140,000.00	อายุรกรรมเฉพาะโรค	ลงนามในสัญญาแล้ววันที่ 16ตค.64

แหล่งงบประมาณ	วงเงิน	ผลการดำเนินงานรอบที่ผ่านมา	ผลการดำเนินงาน	จำนวนรายการ	วงเงิน	ร้อยละ
งบค่าเสื่อม 64	14,706,060	เบิกจ่ายแล้ว	เบิกจ่ายแล้ว	13	4,421,549	30.07
		อยู่ระหว่างดำเนินการ	อยู่ระหว่างดำเนินการ	33	9,615,580	65.39
- ครุภัณฑ์	9,360,660	เบิกจ่ายแล้ว 2	เบิกจ่ายเพิ่มขึ้น	3	1,180,000	12.61
		อยู่ระหว่างดำเนินการ 28	1 รายการ	27	7,719,580	82.47
- ก่อสร้าง	5,345,400	เบิกจ่ายแล้ว	เบิกจ่ายแล้ว	10	3,241,549	60.64
		อยู่ระหว่างดำเนินการ	อยู่ระหว่างดำเนินการ	6	1,896,000	35.47

งบค่าเสื่อมปีงบประมาณ 2565

เบิกจ่ายแล้ว, 0, 0%

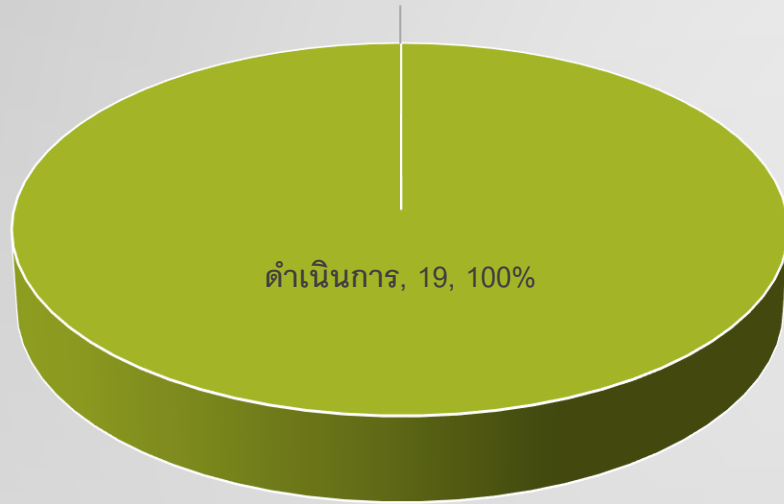

รออนุมัติจาก สปสช.

แหล่งงบ	วงเงิน	ผลการดำเนินงาน	จำนวนรายการ	วงเงิน	ร้อยละ
งบค่าเสื่อม 65	15,486,218.66	อยู่ระหว่างดำเนินการ สปสช.ยังไม่อนุมัติ	19		-
ครุภัณฑ์					-
ก่อสร้าง					-

ลำดับ	ชื่อรายการ	ราคาต่อหน่วย	จำนวน	ยอดรวม UC	เงินบำรุง	วงเงิน	หน่วยงาน	กรมรายการ ต้นปีงบประมาณ เช่น สปสช. ณพื้น
1	เครื่องคอมพิวเตอร์แม่ข่าย	350,000.00	1	350,000.00	-	350,000.00	สารสนเทศ	อยู่ระหว่างรอ สปสช. อนุมัติ
2	เครื่องกระตุ้นกล้ามเนื้อด้วยกระแสไฟฟ้า (Electrical stimulation)	215,000.00	1	215,000.00	-	215,000.00	กายภาพบำบัด	อยู่ระหว่างรอ สปสช. อนุมัติ
3	เครื่องตรวจวัดความดันโลหิตอัตโนมัติพร้อมเครื่องวัดชีพจร ชนิด 2 หัวตรวจ	930,000.00	2	1,860,000.00	-	1,860,000.00	ศัลยกรรมกระดูก	อยู่ระหว่างรอ สปสช. อนุมัติ
4	เครื่องอัลตราซาวด์เพื่อการรักษา (Therapeutic Ultrasound)	90,000.00	1	90,000.00	-	90,000.00	กายภาพบำบัด	อยู่ระหว่างรอ สปสช. อนุมัติ
5	เครื่องตรวจภายในไฟฟ้า	100,000.00	1	100,000.00	-	100,000.00	สูติ-นรีเวชกรรม	อยู่ระหว่างรอ สปสช. อนุมัติ
6	ชุดรักษาฟัน	460,000.00	1	460,000.00	-	460,000.00	ทันตกรรม	อยู่ระหว่างรอ สปสช. อนุมัติ
7	เครื่องตัดลูนิตไอน์ดี ขนาด 1100 ปอนด์	1,200,000.00	1	1,200,000.00	-	1,200,000.00	ศัลยกรรม	อยู่ระหว่างรอ สปสช. อนุมัติ
8	เครื่องติดตามการทำงานของหัวใจและสัญญาณชีพ	100,000.00	2	200,000.00	-	200,000.00	KUMed1	อยู่ระหว่างรอ สปสช. อนุมัติ
9	เครื่องสูบลมสำหรับใส่สูบลมด้วยไฟฟ้าชนิด 4 motor	130,000.00	2	260,000.00	-	260,000.00	KUS	อยู่ระหว่างรอ สปสช. อนุมัติ
10	เครื่องส่องตรวจปริมณฑลเพื่อหาเนื้องอก	1,000,000.00	1	1,000,000.00	-	1,000,000.00	สูติ-นรีเวชกรรม	อยู่ระหว่างรอ สปสช. อนุมัติ
11	ชุดรักษาฟันสำหรับทันตกรรม	300,000.00	1	300,000.00	-	300,000.00	ทันตกรรม	อยู่ระหว่างรอ สปสช. อนุมัติ
12	เครื่องรักษาโรคติดเชื้อด้วยคลื่นวิทยุ	2,140,000.00	1	2,140,000.00	-	2,140,000.00	จักษุ	อยู่ระหว่างรอ สปสช. อนุมัติ
13	เครื่องตรวจคลื่นไฟฟ้าหัวใจพร้อมระบบประมวลผลภาพและภาพบันทึกแบบกระดาษพร้อมระบบบันทึกข้อมูล 4	120,000.00	1	120,000.00	-	120,000.00	CPD(จอคอมพิวเตอร์)	อยู่ระหว่างรอ สปสช. อนุมัติ
14	เครื่องส่องกล้องกล้องแบบไฟเบอร์ออปติก (Laryngoscope)	39,000.00	2	78,000.00	-	78,000.00	ER	อยู่ระหว่างรอ สปสช. อนุมัติ
15	เครื่องติดตามการทำงานของหัวใจและสัญญาณชีพ 6 พารามิเตอร์ ระบบรวมศูนย์ ไม่น้อยกว่า 8 เดือน	1,618,218.66	1	1,618,218.66	-	1,618,218.66	สาขารวมรวม	อยู่ระหว่างรอ สปสช. อนุมัติ
16	เครื่องติดตามการทำงานของหัวใจและสัญญาณชีพอัตโนมัติ ขนาดเล็ก	150,000.00	6	900,000.00	-	900,000.00	ชุดเครื่องเฝ้า ชีพจร, ระบบส่ง ชีพจร(EMS), ER	อยู่ระหว่างรอ สปสช. อนุมัติ
17	เครื่องตรวจคลื่นไฟฟ้าหัวใจแบบพกพาแบบพกพา	1,500,000.00	1	1,500,000.00	-	1,500,000.00	กายภาพบำบัด	อยู่ระหว่างรอ สปสช. อนุมัติ
18	เครื่องเอกซเรย์ ซีเอ็ดไอชนิดซีดีเอชเอ็กซ์ที่หัวตรวจเคลื่อนที่อัตโนมัติ 100 % แบบจะเข้ชนิดอัตโนมัติขนาดรวมศูนย์ไม่น้อยกว่า 450 มิลลิเมตร	3,000,000.00	1	3,000,000.00	-	3,000,000.00	จ่ายของ	อยู่ระหว่างรอ สปสช. อนุมัติ
19	เครื่องช่วยการเดินของหัวใจและระบบชีวิตรวมชนิดระดับหัวใจห้องเดียว	95,000.00	1	95,000.00	-	95,000.00	คลินิกหัวใจ	อยู่ระหว่างรอ สปสช. อนุมัติ
รวมทั้งสิ้นงบประมาณปีงบประมาณ 2565				15,486,218.66		15,486,218.66		

COVID-FREE SETTING

COVID FREE environment

Clean and safe

- ทำความสะอาดพื้นผิวสัมผัสร่วม เช่น ห้องน้ำ ทุก 2 ชั่วโมง
- จัดให้มีอ่างล้างมือ/เจลแอลกอฮอล์อย่างเพียงพอทุกจุดบริการ

Distancing

- จัดที่นั่งเว้นระยะห่าง /จำกัดจำนวนผู้รับบริการ นัดเหลื่อมเวลา

-ใน **OPD** มีจุดนั่งรอด้านหน้า

-เข้า ออก ในโรงพยาบาล ทางเดียว

Ventilation

- จัดให้มีการระบายอากาศที่ดีและเพียงพอ กรณีใช้เครื่องปรับอากาศให้ทำความสะอาดทุก 3 เดือนหรือตามคำแนะนำผู้ผลิต

-เครื่องปรับอากาศแบบแยกส่วน ให้เปิดประตู หน้าต่าง ก่อนและหลังให้บริการ อย่างน้อย 1 ชั่วโมง และเปิดระหว่างวัน ทุก 2 ชั่วโมง เป็นเวลาอย่างน้อย 15 นาที เพื่อเพิ่มการระบายอากาศ

-เครื่องปรับอากาศแบบรวม ให้ระบายอากาศในอาคารก่อนและหลังการใช้งาน อย่างน้อย 2 ชั่วโมง

COVID Free Personnel

มีภูมิคุ้มกัน

-ฉีดวัคซีนครบทุกคน

ไม่พบเชื้อโดยการคัดกรอง

-คัดกรองเจ้าหน้าที่กลุ่มเสี่ยงหลังจากออกจากพื้นที่เสี่ยง

UP-DMHTT

-มีผู้รับผิดชอบกำกับติดตามการปฏิบัติตามมาตรฐาน

-งดรับประทานอาหารร่วมกัน

-**high risk** ปฏิบัติตามแนวทางไม่ได้ ให้ **WFH**

COVID Free Customer

-**ผู้ใช้บริการสวมหน้ากากตลอดเวลาที่ใช้บริการ (DMHTT)**

- **ไม่ได้ฉีดวัคซีน งดเยี่ยม (วัคซีน 2 เข็ม1ด.)/ATK**

- ญาติผู้ป่วยที่เฝ้าคนไข้ใช้คนเดียว คนเดิม

- **มาตรการผู้ใช้บริการอื่นๆ(คู่ค้า,คนงาน,พนักงาน,ประชุม)**

- งดกรณีไม่สำคัญ/เลื่อนได้

- **เลื่อนไม่ได้ต้องวัคซีน 2 เข็ม หรือ ATK**

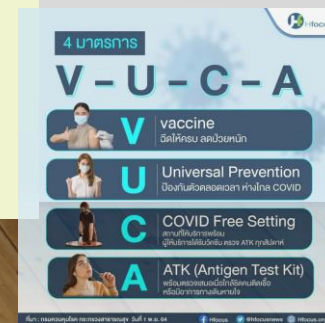

Orange Code

ผู้ป่วย, ผู้เฝ้า, เจ้าหน้าที่

ประเมินความเสี่ยง

High risk

PCR day0 100%

- **pt** ฟอกไต (no vaccine) ต้องฉีด vaccine + ATK ทุก 2 Wks
- **Pt OPD no vaccine** ต้อง ATK ทุก ราย (จ่ายเอง) ทุกครั้งที่มารับบริการ

ATK 100% OR-PCR : ใน ETT พิจารณาเป็นรายๆ ไป, Elective OR

- **เฝ้า** ได้ 1 คน no vaccine ต้อง ATK ทุก ราย (จ่ายเอง) ทุกครั้งที่มารับบริการ

-Vaccinated **เฝ้า** ได้ ตามระเบียบ Ward
-Unvaccinated ATK

No risk
Low risk

ผู้ป่วย

ผู้เฝ้า

- **จนท. High risk** (หน. หน่วยรายงานอาชีพะ) ATK day 0 7 12 13 + DMHTTA

บุคลากร

HCW1 : ATK q 2 : **10%**
HCW2+3+BO: **เฝ้า** ระวัง



ชื่อสัตย์ สามัคคี มีน้ำใจ

